

【表紙】

| | |
|------------|---|
| 【提出書類】 | 有価証券報告書 |
| 【根拠条文】 | 金融商品取引法第24条第1項 |
| 【提出先】 | 関東財務局長 |
| 【提出日】 | 平成30年6月27日 |
| 【事業年度】 | 第78期(自平成29年4月1日至平成30年3月31日) |
| 【会社名】 | 株式会社ジャムコ |
| 【英訳名】 | JAMCO CORPORATION |
| 【代表者の役職氏名】 | 代表取締役社長 大喜多治年 |
| 【本店の所在の場所】 | 東京都三鷹市大沢六丁目11番25号 (上記は登記上の本店所在地であり、実際の業務は下記の場所で行っております。) |
| 【電話番号】 | - |
| 【事務連絡者氏名】 | - |
| 【最寄りの連絡場所】 | 東京都立川市高松町一丁目100番地 |
| 【電話番号】 | (042)503 - 9145 |
| 【事務連絡者氏名】 | 取締役常務執行役員 後藤健太郎 |
| 【縦覧に供する場所】 | 株式会社東京証券取引所 (東京都中央区日本橋兜町2番1号) |

第一部 【企業情報】

第1 【企業の概況】

1 【主要な経営指標等の推移】

(1) 連結経営指標等

| 回次 | | 第74期 | 第75期 | 第76期 | 第77期 | 第78期 |
|--------------------------|------|----------------|----------------|----------------|----------------|----------------|
| 決算年月 | | 平成26年3月 | 平成27年3月 | 平成28年3月 | 平成29年3月 | 平成30年3月 |
| 売上高 | (千円) | 64,914,975 | 76,944,422 | 91,561,076 | 81,834,495 | 77,791,842 |
| 経常利益 | (千円) | 4,539,132 | 7,827,976 | 8,245,691 | 1,285,942 | 3,504,111 |
| 親会社株主に帰属する 当期純利益 | (千円) | 2,721,435 | 4,795,131 | 5,169,843 | 1,014,504 | 1,681,574 |
| 包括利益 | (千円) | 2,943,090 | 5,622,874 | 4,653,081 | 927,752 | 1,890,020 |
| 純資産額 | (千円) | 19,691,172 | 24,497,768 | 28,202,319 | 28,003,540 | 29,553,862 |
| 総資産額 | (千円) | 71,647,843 | 87,921,898 | 92,284,339 | 92,559,772 | 94,456,929 |
| 1株当たり純資産額 | (円) | 721.64 | 884.74 | 1,020.08 | 1,013.58 | 1,071.84 |
| 1株当たり 当期純利益 | (円) | 101.45 | 178.75 | 192.72 | 37.82 | 62.69 |
| 潜在株式調整後1株 当たり当期純利益 | (円) | - | - | - | - | - |
| 自己資本比率 | (%) | 27.0 | 27.0 | 29.7 | 29.4 | 30.4 |
| 自己資本利益率 | (%) | 15.0 | 22.6 | 20.2 | 3.7 | 6.0 |
| 株価収益率 | (倍) | 19.0 | 20.5 | 14.6 | 65.4 | 35.8 |
| 営業活動による キャッシュ・フロー | (千円) | 1,761,667 | 2,946,905 | 4,689,721 | 2,128,814 | 3,971,369 |
| 投資活動による キャッシュ・フロー | (千円) | 2,247,339 | 3,667,146 | 3,857,636 | 3,176,083 | 2,810,912 |
| 財務活動による キャッシュ・フロー | (千円) | 572,101 | 2,180,608 | 242,165 | 587,789 | 460,904 |
| 現金及び現金同等物 の期末残高 | (千円) | 1,589,435 | 3,050,112 | 3,479,003 | 1,772,528 | 2,399,235 |
| 従業員数 〔外、平均臨時 雇用人員〕 | (名) | 2,406 〔372〕 | 2,870 〔361〕 | 3,109 〔377〕 | 3,040 〔320〕 | 3,087 〔291〕 |

- (注) 1 売上高には消費税等は含まれておりません。
2 潜在株式調整後1株当たり当期純利益については、潜在株式が存在しないため記載しておりません。
3 従業員数は、就業人員を表示しております。
4 平成27年3月期の自己資本利益率の算定における期首自己資本の額は、会計方針の変更による累積的影響額を反映しております。

(2) 提出会社の経営指標等

| 回次 | 第74期 | 第75期 | 第76期 | 第77期 | 第78期 |
|-----------------------------------|----------------|----------------|----------------|----------------|----------------|
| 決算年月 | 平成26年3月 | 平成27年3月 | 平成28年3月 | 平成29年3月 | 平成30年3月 |
| 売上高 (千円) | 57,781,450 | 68,610,585 | 78,948,834 | 68,271,976 | 66,183,622 |
| 経常利益 (千円) | 6,264,568 | 7,683,432 | 6,549,822 | 1,673,870 | 2,309,708 |
| 当期純利益 (千円) | 3,877,394 | 4,760,719 | 4,138,989 | 1,285,351 | 1,576,467 |
| 資本金 (千円) | 5,359,893 | 5,359,893 | 5,359,893 | 5,359,893 | 5,359,893 |
| 発行済株式総数 (株) | 26,863,974 | 26,863,974 | 26,863,974 | 26,863,974 | 26,863,974 |
| 純資産額 (千円) | 19,250,958 | 22,966,513 | 26,152,914 | 26,312,122 | 27,836,077 |
| 総資産額 (千円) | 58,978,004 | 70,710,607 | 72,509,966 | 77,835,781 | 82,016,116 |
| 1株当たり純資産額 (円) | 717.64 | 856.15 | 974.93 | 980.87 | 1,037.68 |
| 1株当たり配当額 (内1株当たり 中間配当額) (円) | 15.00 (-) | 35.00 (-) | 40.00 (-) | 10.00 (-) | 20.00 (-) |
| 1株当たり 当期純利益 (円) | 144.54 | 177.47 | 154.29 | 47.92 | 58.77 |
| 潜在株式調整後1株 当たり当期純利益 (円) | - | - | - | - | - |
| 自己資本比率 (%) | 32.6 | 32.5 | 36.1 | 33.8 | 33.9 |
| 自己資本利益率 (%) | 22.2 | 22.9 | 16.9 | 4.9 | 5.8 |
| 株価収益率 (倍) | 13.3 | 20.7 | 18.3 | 51.6 | 38.1 |
| 配当性向 (%) | 10.4 | 19.7 | 25.9 | 20.9 | 34.0 |
| 従業員数 〔外、平均臨時 雇人員〕 (名) | 1,130 〔129〕 | 1,224 〔121〕 | 1,209 〔133〕 | 1,202 〔132〕 | 1,197 〔113〕 |

- (注) 1 売上高には消費税等は含まれておりません。
2 潜在株式調整後1株当たり当期純利益については、潜在株式が存在しないため記載しておりません。
3 従業員数は、就業人員を表示しております。
4 平成27年3月期の自己資本利益率の算定における期首自己資本の額は、会計方針の変更による累積的影響額を反映しております。
5 平成27年3月期の1株当たり配当額35円には、東京証券取引所市場第一部上場記念配当10円を含んでおりません。

2 【沿革】

| 年月 | 概要 |
|----------|---|
| 昭和24年3月 | 今橋証券株式会社を設立。 |
| 昭和27年12月 | 昭和27年12月16日に解散登記を行い、昭和27年12月18日に会社継続の登記、商号を新倉敷飛行機株式会社に変更、航空機の製造、修理及び販売等の事業の準備を開始。 |
| 昭和30年9月 | 伊藤忠航空整備株式会社に商号変更、航空機の整備作業を開始。 |
| 昭和31年4月 | 藤澤航空サービス株式会社を吸収合併。 |
| 昭和35年4月 | 宮崎空港に、宮崎駐在員事務所を開所し運輸省航空大学校(現・独立行政法人航空大学校)の航空機整備作業を開始。 |
| 昭和42年3月 | 仙台空港に仙台出張所を新設。 |
| 昭和43年12月 | 機器(熱交換器)の生産、納入開始。 |
| 昭和45年6月 | 新日本航空整備株式会社に商号変更。 |
| 昭和45年8月 | ギャレー等大型機用各種内装品の開発製造開始。 |
| 昭和53年9月 | ギャレー製造拡大のため立川工場を新設。 |
| 昭和54年11月 | ラバトリーの製造開始。 |
| 昭和57年2月 | 米国法人JAMCO AMERICA, INC.を設立。(現・連結子会社) |
| 昭和63年2月 | シンガポール航空との合併会社、シンガポール法人SINGAPORE JAMCO PTE LTD.を設立。(平成26年5月に持分法適用関連会社から連結子会社へ移行し、JAMCO SINGAPORE PTE LTD.に商号変更。)(現・連結子会社) |
| 昭和63年6月 | 株式会社ジャムコに商号変更。 |
| 昭和63年11月 | 社団法人日本証券業協会(現・日本証券業協会)に店頭売買銘柄として株式を登録。 |
| 平成元年4月 | 株式会社新潟ジャムコを設立。(現・連結子会社) |
| 平成2年3月 | 株式会社宮崎ジャムコを設立。(現・連結子会社) |
| 平成4年1月 | 株式会社徳島ジャムコを設立。(現・連結子会社) |
| 平成8年7月 | 機器製造工場にて、ADP(炭素繊維構造部材)の製造開始。 |
| 平成9年4月 | 株式会社ジェイテックを設立。(現・連結子会社) (現社名)株式会社ジャムコエアロテック |
| 平成10年10月 | 成田事業所新工場完成。 |
| 平成10年12月 | 東京証券取引所市場第二部へ上場。 |
| 平成11年9月 | 株式会社オレンジジャムコ(障がい者特例子会社)を設立。(現・連結子会社) |
| 平成16年7月 | シンガポール法人JAMCO AERO DESIGN & ENGINEERING PTE LTD.を設立。(現・連結子会社) |
| 平成23年6月 | フィリピン法人JAMCO PHILIPPINES, INC.を設立。(現・連結子会社) |
| 平成25年1月 | 株式会社ジャムコ エアロマニュファクチャリングを設立。(現・連結子会社) |
| 平成25年4月 | 宮城県名取市の機器製造関連新工場にて、株式会社ジャムコ エアロマニュファクチャリングがADP、航空機エンジン部品の製造を開始。 |
| 平成26年4月 | 航空機客室座席(シート)製造事業への本格参加。 |
| 平成26年4月 | シンガポール航空との合併会社、シンガポール法人SINGAPORE JAMCO SERVICES PTE LTD.を設立。(現・持分法適用関連会社) |
| 平成27年3月 | 東京証券取引所市場第一部に指定。 |
| 平成27年6月 | 株式会社中条ジャムコを設立。(現・連結子会社) |

3 【事業の内容】

当社グループの企業集団は、当社、子会社11社、関連会社1社、その他の関係会社2社で構成され、旅客機用ギャレー（厨房設備）、ラバトリー（化粧室）、シート（座席）を主体とした客室内装品、及び航空機搭載機器、炭素繊維構造部材、航空機エンジン部品等の製造・販売、並びに航空機の整備を主体に事業活動を展開しており、次のとおりセグメントに区分しています。

[航空機内装品等製造関連]

ギャレー、ラバトリーを主体とした製品製造と販売を行っており、航空機客室の全内装品に関わるデザイン、開発から機体システム改造までを含めた、客室内装備の一括供給メーカー（トータル・インテリア・インテグレーター）として、国内外の主要なエアライン、ボーイング社及びエアバス社等の航空機メーカーを主な顧客としています。

関係会社との関係については次のとおりです。

国内連結子会社である㈱新潟ジャムコには、主力製品であるギャレー、ラバトリー及びその他内装品の製造を委託しています。又、㈱新潟ジャムコの子会社である㈱中条ジャムコには、ギャレー等の部品製作を委託しています。

海外連結子会社であるJAMCO AMERICA, INC.には、ボ - イング社向けラバトリーの最終組立、検査及び納品業務及びその認証の取得に加え、トータル・インテリア・インテグレーターとして鍵となる、プログラム・マネジメント、米国連邦航空局（FAA）の承認取得、米国内エアライン向けのカスタマーサポート、各種航空機部品の調達等を委託しております。又、JAMCO AERO DESIGN & ENGINEERING PTE LTD.は、シンガポール航空をはじめとしたアジア・パシフィック域内のエアライン向けに航空機の整備・修理事業を展開しているシンガポールのSIA ENGINEERING COMPANY LIMITEDとの合併会社であり、主として東南アジアのエアラインに対して、客室内改修に関わるエンジニアリング・サービスをJAMCO AMERICA, INC.と共に提供しています。JAMCO PHILIPPINES, INC.には、ギャレー、ラバトリー等の部品製作及びフロアパネルの製造を委託しています。JAMCO SINGAPORE PTE LTD.には、単一通路機向けギャレー等の製造を委託しています。

持分法適用関連会社であるSINGAPORE JAMCO SERVICES PTE LTD.に対しては、持分法適用関連会社として20%の出資を行い、シンガポール航空向け航空機整備事業へ参画しています。

ANAホールディングス㈱の子会社である全日本空輸㈱には製品を直接販売し、海外エアラインの一部へは伊藤忠商事㈱の子会社であるITOCHU Singapore Pte, Ltd.を経由して製品を販売しています。

[航空機シート等製造関連]

航空機用シートを主体とした製品製造と販売を行っており、国内外の主要なエアライン、ボーイング社及びエアバス社等の航空機メーカーを主な顧客としています。

関係会社との関係については次のとおりです。

国内連結子会社の㈱宮崎ジャムコには、シート関係部品の製作及びシートの最終組立を委託しています。

海外子会社であるJAMCO AMERICA, INC.には、シート関係部品の製作、シートの最終組立及びその認証の取得等を委託しています。JAMCO SINGAPORE PTE LTD.には、シート等の組立を委託しています。

海外エアラインの一部へ伊藤忠商事㈱の子会社であるITOCHU Singapore Pte, Ltd.を経由して製品を販売しています。

[航空機器等製造関連]

熱交換器等各種航空機搭載機器、炭素繊維構造部材、航空機エンジン部品を主体とした製品製造と販売を行っており、㈱島津製作所、㈱I H I、東京計器㈱、川崎重工業㈱、東芝電波コンポーネンツ㈱等の国内航空機器・機体・エンジンメーカー及びエアバス社等の航空機メーカーを主な顧客としています。又、これまでに培った技術を宇宙機器分野へも広げています。

関係会社との関係については次のとおりです。

国内連結子会社の㈱ジャムコ エアロマニュファクチャリングには、炭素繊維構造部材及び航空機エンジン部品等の製作を委託しています。

[航空機整備等関連]

リージョナル機、中小型飛行機、ヘリコプターなどの機体整備及び改造、これら航空機に搭載される装備品の修理、並びに航空機用部品の販売などを行っており、国内エアライン、防衛省、海上保安庁、独立行政法人航空大学校、警視庁及び各道府県警察等の官公庁を主な顧客としています。

関係会社との関係については次のとおりです。

国内連結子会社の㈱徳島ジャムコは、海上自衛隊訓練機の日常整備・点検作業を行っており、又、㈱ジャムコエアロテックには、航空機装備品等の整備等を委託しています。

ANAホールディングス㈱の子会社である全日本空輸㈱からは、同社及び同社グループの航空機用車輪、ブレーキ、緊急脱出装置、航空機搭載用高圧ガスボトル等の装備品整備を受託しています。

[その他]

その他の区分には、国内連結子会社の㈱オレンジジャムコの事業を含んでいます。㈱オレンジ ジャムコは、企業の社会的責任の一つである障がい者雇用を促進するための特例子会社であり、工場内の補助的作業を委託しています。

企業集団の取引関係は、次のとおりです。

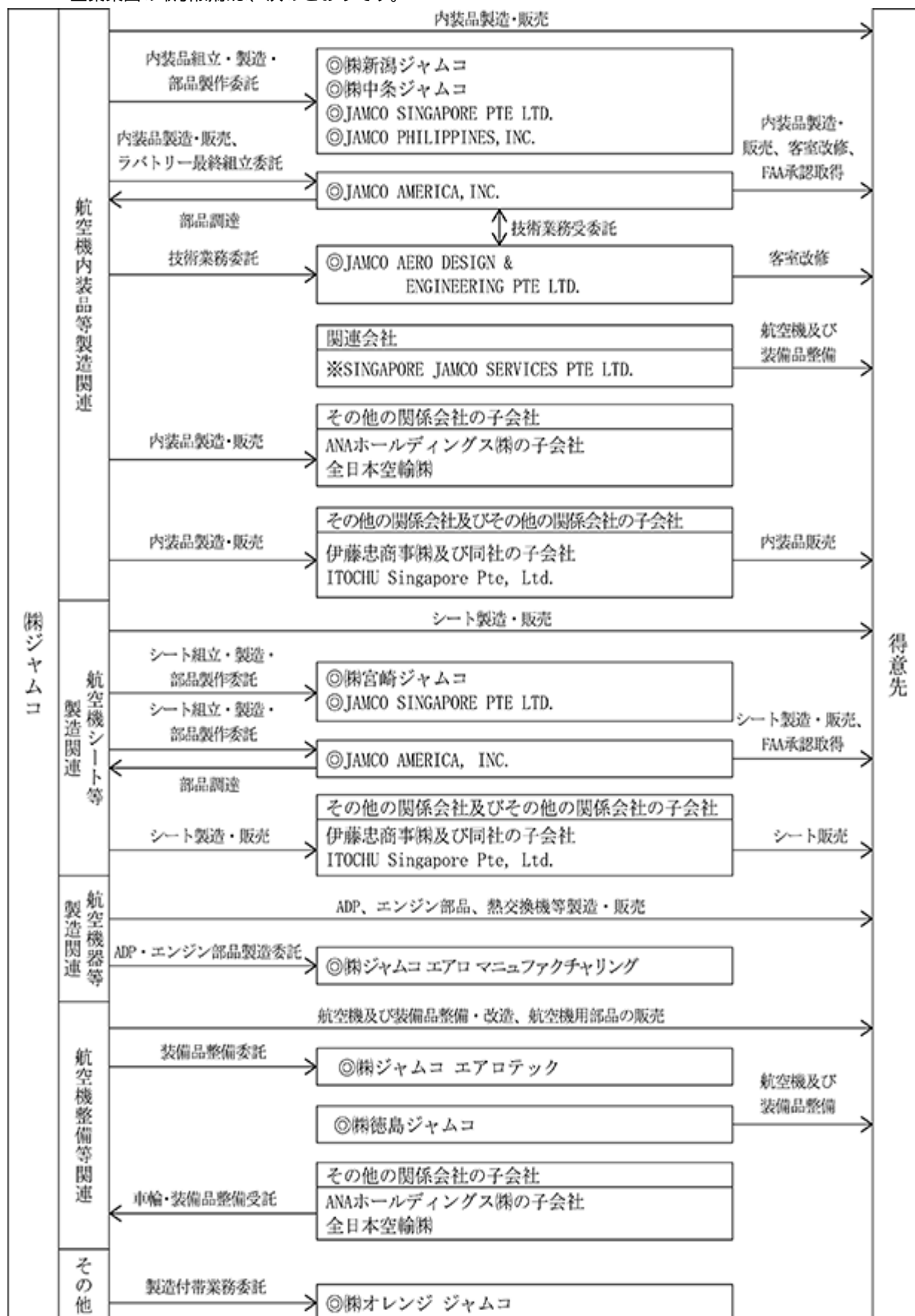

- (注) 1 ◎印は連結子会社です。
2 ※印は持分法適用関連会社です。
3 ADPは、当社が開発した製造法による炭素繊維構造部材の呼称です。

4 【関係会社の状況】

| 名称 | 住所 | 資本金又は 出資金 (百万円) | 主要な事業 の内容 | 議決権の所有 (被所有)割合 (%) | 関係内容 |
|---|---------------------------------------|-----------------------|------------------------------------|--------------------------|--|
| (連結子会社) ㈱新潟ジャムコ | 新潟県村上市 | 300 | 航空機内装品等 製造関連 | 100 | 役員の兼任 6名 (うち当社取締役2名) 組立作業、製造等の委託をしています。 |
| ㈱宮崎ジャムコ | 宮崎県宮崎市 | 100 | 航空機シート等 製造関連 | 100 | 役員の兼任 6名 (うち当社取締役1名) シートの最終組立等の委託をしています。 資金援助あり。 |
| ㈱徳島ジャムコ | 東京都世田谷区 | 30 | 航空機整備等 関連 | 100 | 役員の兼任 5名 整備、点検をしています。 |
| ㈱ジャムコエアロテック | 東京都三鷹市 | 30 | 航空機整備等 関連 | 100 | 役員の兼任 5名 製造、整備作業等の委託をしています。 |
| ㈱オレンジジャムコ | 東京都立川市 | 10 | その他 | 100 | 役員の兼任 4名 工場内補助作業等の委託をしています。 |
| ㈱ジャムコ エアロマニュファクチャ リング | 宮城県名取市 | 100 | 航空機器等製造 関連 | 100 | 役員の兼任 5名 製造等の委託をしています。 |
| ㈱中条ジャムコ | 新潟県胎内市 | 100 | 航空機内装品等 製造関連 | 100 [100] | 役員の兼任 4名 部品製作等の委託をしています。 資金援助あり。 |
| JAMCO AMERICA, INC. 2、3 | EVERETT, WASHINGTON U.S.A. | 16,538千USD | 航空機内装品等 製造関連 航空機シート等 製造関連 | 92 | 役員の兼任 5名 (うち当社取締役2名) 客室内装備一括供給のためのプログラム・ マネジメント、ラボトリー及びシートの最 終組立、部品調達業務等の委託をしていま す。 |
| JAMCO SINGAPORE PTE LTD. | LOYANG LANE, SINGAPORE | 4,400千SGD | 航空機内装品等 製造関連 航空機シート等 製造関連 | 75 | 役員の兼任 3名 (うち当社取締役1名) 部品製作等の委託をしています。 |
| JAMCO AERO DESIGN & ENGINEERING PTE LTD. | CHAI CHEE ROAD, SINGAPORE | 1,000千USD | 航空機内装品等 製造関連 | 55 [5] | 役員の兼任 2名 (うち当社取締役1名) 技術業務を受委託しています。 |
| JAMCO PHILIPPINES, INC. | CLARK FREEPORT ZONE PHILIPPINES | 86,000千PHP | 航空機内装品等 製造関連 | 100 [30] | 役員の兼任 3名 部品製作等の委託をしています。 |

| 名称 | 住所 | 資本金又は出資金(百万円) | 主要な事業の内容 | 議決権の所有(被所有)割合(%) | 関係内容 |
|--|-----------------------|---------------|-------------|------------------|--|
| (持分法適用関連会社) SINGAPORE JAMCO SERVICES PTE LTD. | LOYANG WAY, SINGAPORE | 6,705千SGD | 航空機内装品等製造関連 | 20 | 役員の兼任 1名 (うち当社取締役1名) シンガポール航空保有機の整備をしています。 |
| (その他の関係会社) 伊藤忠商事(株) | 1 東京都港区 | 253,448 | 総合商社 | 被所有 33.39 | 役員の受入れ 出身者2名(常勤) 兼任1名(非常勤) ・子会社のITOCHU Singapore Pte Ltd.に対してギャレー、シート等を販売しています。 |
| ANAホールディングス(株) 1 | 東京都港区 | 318,789 | 航空運送事業 | 被所有 20.03 | ANAホールディングス(株)の子会社である全日本空輸(株)からの役員の受入れ 出身者1名(常勤) 兼任1名(非常勤) ・全日本空輸(株)に対してギャレー等を販売しています。 ・全日本空輸(株)の車輪・装備品等の整備を受託しています。 |

- (注) 1 主要な事業の内容欄には、セグメントの名称を記載しています。
2 議決権の所有(被所有)割合欄の[内書]は間接所有です。
3 1は有価証券報告書の提出会社です。
4 2は特定子会社です。
5 3は、売上高(連結会社相互間の内部売上高を除く)の連結売上高に占める割合が10%を超えています。

| | | |
|----------|-------|-----------|
| 主要な損益情報等 | 売上高 | 20,919百万円 |
| | 経常利益 | 720百万円 |
| | 当期純利益 | 967百万円 |
| | 純資産額 | 3,469百万円 |
| | 総資産額 | 12,253百万円 |

5 【従業員の状況】

(1) 連結会社の状況

平成30年3月31日現在

| セグメントの名称 | 従業員数(名) |
|-------------|----------------|
| 航空機内装品等製造関連 | 1,816 (118) |
| 航空機シート等製造関連 | 453 (64) |
| 航空機器等製造関連 | 243 (58) |
| 航空機整備等関連 | 426 (42) |
| その他 | 33 (-) |
| 全社(共通) | 116 (9) |
| 合計 | 3,087 (291) |

- (注) 1 従業員数は、当社グループから当社グループ外への出向者を除き、当社グループ外から当社グループへの出向者を含む就業人員であります。
2 従業員数欄の(外書)は、臨時従業員の年間平均雇用人員であります。
3 臨時従業員は、パートタイマーの従業員であります。

(2) 提出会社の状況

平成30年3月31日現在

| 従業員数(名) | 平均年齢(歳) | 平均勤続年数(年) | 平均年間給与(千円) |
|----------------|---------|-----------|------------|
| 1,197 (113) | 42.49 | 17.34 | 6,925 |

| セグメントの名称 | 従業員数(名) |
|-------------|----------------|
| 航空機内装品等製造関連 | 554 (54) |
| 航空機シート等製造関連 | 68 (4) |
| 航空機器等製造関連 | 170 (33) |
| 航空機整備等関連 | 289 (13) |
| 全社(共通) | 116 (9) |
| 合計 | 1,197 (113) |

- (注) 1 従業員数は、当社から他社への出向者を除き、他社から当社への出向者を含む就業人員であります。
2 従業員数欄の(外書)は、臨時従業員の年間平均雇用人員であります。
3 臨時従業員は、パートタイマーの従業員であります。
4 平均年間給与は、賞与及び基準外賃金を含んでおります。

(3) 労働組合の状況

当社の労働組合はジャムコ労働組合と称し、航空連合に加入しております。平成30年3月31日現在の組合員数は857名であり、労使関係については良好であります。

なお、連結子会社については、労働組合はありません。

第2 【事業の状況】

1 【経営方針、経営環境及び対処すべき課題等】

文中において将来に関する事項が含まれていますが、有価証券報告書提出日（平成30年6月27日）現在において、当社グループが判断したものです。

(1) 会社の経営の基本方針

当社は平成17年9月の創立50周年を機に、経営に対する普遍的かつ基本的な方針・姿勢を経営理念として制定しました。これは、経営基本方針や事業別方針の最上位に位置づけられるものです。

当社は航空業界において、製造と整備をベースとした「技術立社」として、誠実・公正、責任感と義務感をあらわす「士魂」の精神の下に、全役職員が等しく以下の経営理念を強く意識し、その実現に向けて努力してまいります。

[経営理念]

技術のジャムコは、士魂の気概をもって

夢の実現にむけて挑戦しつづけます。

お客様の喜びと社員の幸せを求めていきます。

自然との共生をはかり、豊かな社会づくりに貢献します。

[経営基本方針]

飛行安全の確保と品質の向上を図る。

航空業界を基軸に、技術力を生かした付加価値の高い製品及びサービスを供給する。

株主への還元、社員の幸せを目指し、社業を通じて社会に貢献する。

変化に柔軟に対応した企業構造及び事業内容を追求し、顧客満足度と企業価値の向上を図る。

又、連結子会社につきましては、各事業の顧客、市場及び所在地域の優位性を考慮のうえ、子会社単独の利益追求にとらわれず、各事業の最適化と企業集団としての企業価値増大を志向した運営を行っています。

当社の事業は4つの事業分野で構成されています。製造事業として航空機の客室内を対象とした「航空機内装品等製造関連事業」と「航空機シート等製造関連事業」、客室外を対象とした「航空機器等製造関連事業」があり、整備事業として「航空機整備等関連事業」があります。

それぞれの事業ごとに、市場、顧客及び必要とされる技術等が異なることから、以下の事業別方針を定め、事業ごとの経営戦略プランを策定しています。

[事業別方針]

航空機内装品等製造関連事業

当社固有の技術と戦略的提携による他社の技術を総合的に融合し、航空機客室内の全装備品を網羅したトップメーカーを目指す。

航空機シート等製造関連事業

革新性と快適性を追求し、顧客満足度の高い、安全で高品質な製品を供給する。

航空機器等製造関連事業

先端技術と熟練技能を融合させた高度な設計・生産技術を追求し、付加価値の高い製品及びサービスを顧客に提供する。

航空機整備等関連事業

飛行安全を基本に、継続性の高い事業を主体にすると共に、技術力主導の高付加価値を生む業務の比重を高める。

(2)目標とする経営指標

目標とする経営指標につきましては、中期経営計画に沿った目標値として次のとおり設定し、効率的経営に努めてまいります。

- ・収益性指標： 連結売上高経常利益率 7%以上
- ・効率性指標： 連結ROA 7%以上（総資産経常利益率）
- ・配当方針： 持続的な成長や事業リスクに備えた財務の健全性とのバランスにも配慮の上、連結配当性向 20～30%を目安とする

(3)経営環境及び対処すべき課題

米国及びユーロ圏をはじめ、日本においても景気の回復基調は続き、世界経済は引き続き底堅く推移するものと見られています。一方で、中東・東南アジア地域における地政学的リスクの高まりにより、金融市場においては先行きの不透明感が増しています。又、年初からの円高進行により輸出関連企業などを中心に企業収益の悪化が懸念される状況となりました。

このような経営環境において当社グループでは、安定した収益確保に向けて事業基盤整備、試験研究の継続強化、生産性向上への設備投資を行ってまいります。

航空機内装品等製造関連においては、777X型機への移行の端境期による受注減少、為替の円高や受注価格の低下の影響が見込まれますが、アフターマーケットにおける受注拡大、787型機向け製品の月産14機への増産対応、777X型機向け製品の開発推進、コスト削減に向けた取組みを継続してまいります。

航空機シート等製造関連では、スタンダードシートの受注拡大、生産量増加への対応、サプライチェーンの最適化及び生産効率の改善により採算性の向上を図ってまいります。

航空機器等製造関連では、A380型機向け炭素繊維構造部材の生産量が減少するもののその他エアバス機向け炭素繊維構造部材の生産量増加、航空機エンジン部品の受注が増加する見込みです。各種製品の受注拡大に努めると共に、炭素繊維複合材成型技術を内装品及びシート関連製品へ応用するなどの施策を進めてまいります。

航空機整備等関連では、飛行安全の確保と品質向上を基本に機体整備の新規ビジネスに向けた取組みや海外顧客も視野に入れた装備品整備の受注活動を進め、MRO（Maintenance, Repair and Overhaul：航空機の整備改造者）として、新たな事業モデルづくりを目指してまいります。

当社グループは、安定した収益力のある「強い会社」を目指してまいります。その達成に向けて、グループ全社の事業戦略に基づいた諸施策を推進する一方、当社共通の課題として、グローバルな経営環境の変化への対応、内部統制体制の充実、財務体質の強化、人材育成による経営基盤の強化に取組み、事業の拡大を目指してまいります。

又、今後の経営環境の変化に備え、柔軟な対応ができる経営基盤の確立と収益拡大を図るために、技術と品質の向上に経営資源を集中させて業務改革を推し進めてまいります。

事業別の対処すべき課題は次のとおりです。

[航空機内装品等製造関連]

長期安定事業基盤となる次期新型機向け内装品の契約確保への取組みを強化する。

顧客よりのコスト、リードタイム削減要求への対応に加え、新規プロジェクトの開発プロセス改善を行い、今後拡大する新規開発案件への対応を図る。

サプライチェーンを強化し、品質・コスト・リードタイムをより一層改善する。

部材、外注委託費に関するベンチマークを実施し、委託業務の見直し、最適化によりコスト競争力の向上を図る。

[航空機シート等製造関連]

標準化されたプラットフォームを活用したスタンダードシートの開発・販売を強化することにより、効率の良い開発への移行と製造プロセスの改善を促進し、安定収益化を図る。
次世代に向けた魅力的な製品開発により受注・販売を促進する。
グループサプライチェーンの最適化を図り、生産効率を向上する。

[航空機器等製造関連]

技術的付加価値の高い製品の受注拡大を図り、競争力を強化する。
関連企業を含め品質及び生産効率を追求し収益性の向上を図る。
炭素繊維成形などの製造技術を内装品やシートに応用する。

[航空機整備等関連]

飛行安全の確保と品質保証体制のたゆまぬ強化を図る。
付加価値の高い新たなビジネスへの取組みを強化する。
事業領域の変更、契約条件の見直し等の合理化を進める。
MRO Japan株式会社への参画。

2 【事業等のリスク】

当社グループの財政状態、経営成績等につき、投資者の判断に重要な影響を及ぼす可能性のある事項には、以下のようなものがあります。

なお、文中において将来に関する事項が含まれていますが、有価証券報告書提出日（平成30年6月27日）現在において、当社グループが判断したものです。

エアラインの経営基盤の悪化について

当社グループは航空業界を事業領域としており、景気悪化や国際紛争・テロの発生、感染症の流行等による旅客・貨物の空輸量の落ち込みを始め、原油価格の高騰、その他エアライン間の競争激化などによるエアラインの業績や経営基盤の悪化は、受注高や売上高の減少など、当社グループの財政状態、経営成績等に悪影響を及ぼす可能性があります。

航空機メーカーの生産計画の大幅な変更について

航空機内装品等製造関連事業、航空機シート等製造関連事業及び航空機器等製造関連事業では、ボーイング社、エアバス社向けの製品を生産しています。特に航空機内装品等製造関連事業では、ボーイング社向けに777、767、747型機用ラバトリー、及び787型機用についてはラバトリーに加えてギャレー（厨房設備）などを独占的に供給しています。従いまして、これら航空機メーカーにおける新型機種の開発の遅れ、生産スケジュールの大幅な変動、労働争議による操業停止などが発生した場合、当社グループの財政状態、経営成績等に悪影響を及ぼす可能性があります。

航空機事故等による航空機の長期にわたる運航停止について

航空機整備等関連事業では、官公庁、航空機使用事業者、国内エアラインなどが所有する、中型・小型航空機の機体及び装備品の整備、修理、改造などを手がけています。これらの航空機等に重大な不具合や事故が発生した場合、その原因究明及び安全性の確認のため同型式航空機の運航を見合わせる場合があります。又、航空機等に安全性を著しく損なう問題が発生した場合は、法令に基づき国土交通大臣から耐空性改善通報が発出され、安全性が確認されるまで同型式航空機の運航が認められない場合があります。

このような事態が発生した場合は、当該型式航空機に関連する整備作業が減少するなど、当社グループの財政状態、経営成績等に悪影響を及ぼす可能性があります。

原材料価格の変動について

当社グループの事業では、原材料、部品等を多くの外部供給者から調達しています。航空機に使用する素材、金属、複合材料等については、その特殊性から調達先が限定されるものや調達先の切り替えが困難なものがあり、供給者における事故や品質上の問題、或いは国際情勢の悪化等により供給不足及び納入の遅延等が発生した場合は、当社グループの生産スケジュールに悪影響を及ぼす可能性があります。又、原材料、部品等の需要の増加や原油価格の高騰などにより調達価格が高騰した場合には、製造原価が上昇し、当社グループの財政状態、経営成績等に悪影響を及ぼす可能性があります。

為替レートの変動について

航空機内装品等製造関連事業、航空機シート等製造関連事業及び航空機器等製造関連事業においては、海外工ライン及び海外航空機メーカーとの輸出取引のなかに主として米ドルによる外貨建て取引を多く含んでいます。

又、原材料や部品等の多くは、輸入によって調達しています。この輸出入取引により、外貨による決済を相殺することで為替変動による影響の一部をヘッジしていますが、現在の取引状態においては輸出額が輸入額を上回るため、当社グループの経営成績は、為替相場の円高局面ではマイナスに、円安局面ではプラスにそれぞれ影響を受けています。なお、これらの為替変動リスクは、為替予約取引などによりヘッジしていますが、想定を超えた変動があった場合は、当社グループの財政状態、経営成績等に悪影響を及ぼす可能性があります。

又、海外の連結子会社及び持分法適用関連会社の現地通貨建ての決算は、連結財務諸表作成において円換算されるため、換算時の為替レートが、円換算後の決算に影響を与えています。

金利の上昇について

現在、当社グループにおける資金調達は、低金利傾向といった金融情勢も勘案の上、金融機関からの長期及び短期借入にその多くを依存しています。特に航空機内装品等製造関連事業及び航空機シート等製造関連事業では、製品等の受注から納入までの期間が長期間にわたるものが多くを占めており、たな卸資産の回転期間は長い傾向にあります。又、増産に備えるため、工場の拡張及び設備機材等の設備投資を集中的に進めてきました。これらの理由により、現在も借入金残高は高水準で推移しており、今後、金融情勢の変化によって金利が上昇した場合には、資金調達コストが更に増大し、財政状態、経営成績等に悪影響を及ぼす可能性があります。

自然災害による事業活動の阻害について

当社グループは、開発・生産・販売等の拠点を国内外に分散して設けていますが、それらの拠点において、地震等の大規模災害の発生により短期間で復旧不可能な損害を被るなどした場合、原材料・部品の調達、生産活動、製品の販売・サービス活動が中断又は遅延するおそれがあります。又、地震、台風、積雪等により当社グループが使用する空港・港湾が長期間閉鎖された場合は、当社グループの事業活動が制限されるおそれがあり、当社グループの財政状態、経営成績等に悪影響を及ぼす可能性があります。

法的規制等について

当社グループは、国内及び諸外国の航空法をはじめとした関連法令等に基づき、航空機の修理、改造、及び航空機装備品の設計、製造、修理、並びに改造等の事業を行っており、又、その事業の一部については、各国関連当局の許認可を受けて実施していることなどから、様々な規制を受けています。各種法令に違反した事実が認められた場合は、許認可の取り消しなどの罰則を受ける場合があり、当社グループの財政状態、経営成績等に悪影響を及ぼす可能性があります。

3 【経営者による財政状態、経営成績及びキャッシュ・フローの状況の分析】

当連結会計年度における当社グループの財政状態、経営成績及びキャッシュ・フローの状況の概要並びに経営者の視点による当社グループの経営成績等の状況に関する認識及び分析・検討内容は次のとおりです。

なお、文中において将来に関する事項が含まれていますが、有価証券報告書提出日（平成30年6月27日）現在において、当社グループが判断したものです。

(1) 経営成績

当連結会計年度は、米国の景気は着実に回復が進み、日本及びユーロ圏も穏やかな景気回復が続き、中国及び新興諸国も景気回復への動きが見られるなど、世界経済全体は堅調に推移しました。一方、各国の政策による金融資本市場の変動や通商問題、北朝鮮情勢等による地政学的リスクの高まりなど、先行きの不確実性が高まりました。為替相場は、第3四半期まではドルが底堅さを増していく見通しから概ね安定的に推移しましたが、当連結会計年度末にかけて金融緩和縮小観測、米国のインフレ懸念、世界連鎖株安によるリスク回避の動きなどにより円高ドル安が加速しました。

航空輸送業界では、世界的な航空需要の拡大と原油安により、エアラインの収益は改善傾向にあります。格安航空会社(LCC)の攻勢により競争の激化が続いており、大手エアラインは需要の大きい運航路線の獲得、客室サービスの向上、LCCとの業務提携など様々な戦略を打ち出しています。航空機メーカーでは、小型旅客機、中型旅客機であるボーイング787型機やエアバスA350型機の生産が増加する一方、エアバスA380型機などの大型旅客機や新型機に移行するボーイング777型機などの機体は減産傾向にあります。今後はその代替として777X型機の需要増加が見込まれています。

こうしたなか当社グループでは、航空機内装品等製造関連においては、生産効率改善とコスト削減の取組みを進めると共に、777X型機向けラバトリーやA350型機向け後部ギャレーなど新規製品の開発製造を進めました。

航空機シート等製造関連においては、生産効率改善とコスト削減の取組みを進めると共に、次世代のスタンダードシートなど新型シートの開発製造を進めました。

航空機器等製造関連においては、炭素繊維構造部材及び航空機エンジン部品の生産性改善に取り組みました。

航空機整備等関連においては、飛行安全の確保と品質向上の取組みを継続すると共に、各種サービスの充実と収益改善の取組みに加え、新規品目の受注を進めました。

当連結会計年度の業績は、ボーイングが開発中の777X型機への移行の端境期を迎えた現行の777型機向けギャレー及びラバトリーの出荷減少の影響が大きく、売上高は前期に対して減少しました。一方、採算性の良いスペアパーツ販売や顧客仕様変更に伴う追加売上などが増加したことから、利益は前期に対して増加しました。

この結果、当連結会計年度の経営成績は、売上高 77,791百万円(前期比 4,042百万円減)、営業利益 4,466百万円(前期比 2,334百万円増)、経常利益 3,504百万円(前期比 2,218百万円増)、親会社株主に帰属する当期純利益 1,681百万円(前期比 667百万円増)となりました。

なお、当連結会計年度末に次期以降の完成工事に対する工事損失引当金を 2,066百万円計上しております。この工事損失引当金による期間損益への影響は、第4四半期連結会計期間において売上原価 638百万円の減少(第3四半期連結会計期間末の工事損失引当金は 2,705百万円)、又、当連結会計年度においては売上原価 1,367百万円の減少(前連結会計年度末の工事損失引当金は 3,434百万円)となりました。

グループ全体の販売費及び一般管理費、営業外損益、特別損益の状況は次のとおりです。

販売費及び一般管理費は、人件費、販売手数料、保証工事費の減少等により 8,687百万円(前期比 182百万円減)となりました。

営業外損益は、急激な円高の影響を受けた前期よりも為替差損益が改善しましたが、顧客との契約の中途解約に伴う支払補償費 416百万円の計上などにより 962百万円の損(前期は、846百万円の損)となりました。なお、第3四半期連結累計期間(平成29年4月1日～平成29年12月31日)において為替差益 12百万円を計上しておりましたが、為替相場の変動等により、第4四半期連結会計期間(平成30年1月1日～平成30年3月31日)において、429百万円の為替差損が発生したため、当連結会計年度(平成29年4月1日～平成30年3月31日)においては、416百万円の為替差損を営業外費用に計上しております。

特別損益は、固定資産処分損等により、49百万円の損(前期は、23百万円の損)となりました。

法人税等合計は、米国において平成29年12月22日(現地日付)に連邦法人税率が35%から21%に引き下げられることを含む税制改革法が成立し、米国子会社の繰延税金資産再計算による修正の影響 421百万円を計上したことなどにより 1,690百万円となりました。(前期比 1,491百万円増)

セグメント別の業績は次のとおりです。

[航空機内装品等製造関連]

当事業では、客室内装備の一括供給メーカー(トータル・インテリア・インテグレーター)を目指した事業戦略に沿い、新規品目及びアフターマーケットの受注拡大に向けた種々の施策を継続する一方、新造機向け内装品の開発製造、生産体制の効率化に努めてまいりました。

当期は、A350型機向け後部ギャレーの出荷を開始いたしました。

当期の売上高は、ボーイングが開発中の777X型機への移行の端境期を迎えたことで現行の777型機向けギャレー及びラバトリーの出荷数の減少などで、前期に比べ減少しました。

一方、経常利益については、売上高減少の影響がありましたが、スペアパーツ販売の増加、顧客仕様変更に伴う追加売上、コストダウン施策による原価低減及び工事損失引当金繰入額の減少などにより、前期に比べ増加しました。

この結果、航空機内装品等製造関連は、売上高 50,992百万円(前期比 4,319百万円減)、経常利益 6,793百万円(前期比 2,117百万円増)となりました。

[航空機シート等製造関連]

当事業では、魅力的な製品開発による販売を促進する一方、安定した事業基盤と生産性向上の実現に向けて、コストマネジメントとサプライチェーンの強化に努めてまいりました。

当期は、シンガポール航空のA380型機向けビジネスクラスシートの納入を開始いたしました。また、787型機向けのプレミアムシートを発表するなど次世代のスタンダードシートの開発と販売を進めました。

当期の売上高は、新規プログラムの製品出荷やシートのスペアパーツ販売の増加がありましたが、一部プログラムの納期変更があり、前期に比べて減少しました。

経常損益については、生産効率の改善に努めたものの、新規プログラムの開発・製造工程における初期コストの増加などから経常損失となりました。

この結果、航空機シート等製造関連は、売上高 12,484百万円(前期比 71百万円減)、経常損失 3,641百万円(前期は、経常損失 3,547百万円)となりました。

[航空機器等製造関連]

当事業では、防衛関連を中心とした熱交換器などの受注拡大に取り組むと共に、炭素繊維構造部材及び航空機エンジン部品等の生産体制の効率化に努めてまいりました。

当期は、航空機エンジン部品の生産は増加しましたが、A380型機の生産減少の影響等により炭素繊維構造部材の出荷が減少しており、前期に比べ売上高は減少しました。

一方、経常利益はA350型機向け炭素繊維構造部材の採算性改善や、航空機エンジン部品の生産効率改善などにより、前期に比べ増加しました。

この結果、航空機器等製造関連は、売上高 6,312百万円(前期比 36百万円減)、経常利益 216百万円(前期比 119百万円増)となりました。

[航空機整備等関連]

当事業では、飛行安全の確保と品質保証体制のたゆまぬ強化、付加価値の高い新たなビジネスへの取組みの強化に努めてまいりました。

当期は、リージョナル機整備の協定締結などエアラインビジネスへの取組みを推進すると共に、装備品整備で新規品目の整備ビジネスを開始するなど、新たなビジネス展開へ向けた活動を進めました。

当期の売上高は、航空局飛行検査機の日常点検及び整備の契約終了や官公庁関連の一部機体整備の納期変更など完成工事が減少したことから機体整備では低調でしたが、装備品整備の生産は好調に推移したことから、前期に比べ増加しました。

経常利益については、既存の装備品整備の契約見直しの施策や新規品目の受注活動などを推進した結果、前期に比べ増加しました。

この結果、航空機整備等関連は、売上高 8,002百万円(前期比 385百万円増)、経常利益 139百万円(前期比 75百万円増)となりました。

[その他]

その他の区分には、連結子会社の㈱オレンジジャムコの事業を含んでおり、航空機内装品等製造関連の補助作業等セグメント間の内部取引が中心で、順調に進めることができました。

この結果、その他の区分では、売上高 0百万円(前期比 0百万円減)、経常損失 4百万円(前期は経常損失 4百万円)となりました。

生産、受注及び販売の実績は、次のとおりであります。

生産実績

当連結会計年度における生産実績をセグメントごとに示すと、次のとおりであります。

| セグメントの名称 | 金額(千円) | 前年同期比(%) |
|-------------|------------|----------|
| 航空機内装品等製造関連 | 55,223,671 | 1.1 |
| 航空機シート等製造関連 | 13,085,342 | 2.9 |
| 航空機器等製造関連 | 6,107,839 | 1.8 |
| 航空機整備等関連 | 8,217,722 | 6.3 |
| その他 | 17 | 76.4 |
| 合計 | 82,634,592 | 0.7 |

- (注) 1 セグメント間取引については、相殺消去しております。
2 金額は、販売価格で記載しております。
3 上記の金額には、消費税等は含まれておりません。

受注実績

当連結会計年度における受注実績をセグメントごとに示すと、次のとおりであります。

| セグメントの名称 | 受注高(千円) | 前年同期比(%) | 受注残高(千円) | 前年同期比(%) |
|-------------|------------|----------|-------------|----------|
| 航空機内装品等製造関連 | 62,500,855 | 17.8 | 70,535,975 | 19.5 |
| 航空機シート等製造関連 | 8,629,100 | 77.6 | 29,856,691 | 11.4 |
| 航空機器等製造関連 | 4,608,677 | 0.9 | 5,464,352 | 23.8 |
| 航空機整備等関連 | 9,025,840 | 41.1 | 2,999,680 | 51.8 |
| その他 | 17 | 76.4 | - | - |
| 合計 | 84,764,490 | 17.4 | 108,856,699 | 6.8 |

- (注) 1 金額は、販売価格で記載しております。
2 上記の金額には、消費税等は含まれておりません。

販売実績

当連結会計年度における販売実績をセグメントごとに示すと、次のとおりであります。

| セグメントの名称 | 金額(千円) | 前年同期比(%) |
|-------------|------------|----------|
| 航空機内装品等製造関連 | 50,992,198 | 7.8 |
| 航空機シート等製造関連 | 12,484,309 | 0.6 |
| 航空機器等製造関連 | 6,312,464 | 0.6 |
| 航空機整備等関連 | 8,002,851 | 5.1 |
| その他 | 17 | 76.4 |
| 合計 | 77,791,842 | 4.9 |

- (注) 1 セグメント間取引については、相殺消去しております。
2 上記の金額には、消費税等は含まれておりません。
3 主な相手先別の販売実績及び当該販売実績の総販売高に対する割合

| 相手先 | 前連結会計年度 | | 当連結会計年度 | |
|-----------------------------------|------------|-------|------------|-------|
| | 販売高(千円) | 割合(%) | 販売高(千円) | 割合(%) |
| mitsubishi INTERNATIONAL CORP. | 29,653,558 | 36.2 | 28,553,725 | 36.7 |
| ITOCHU Singapore Pte, Ltd. | 12,948,335 | 15.8 | 13,948,052 | 17.9 |

(2) 財政状態

当連結会計年度末の資産合計は94,456百万円となり、前連結会計年度末に比べ1,897百万円増加しました。内、流動資産については、受取手形及び売掛金の減少(前期比706百万円減)、原材料及び貯蔵品の減少(前期比2,726百万円減少)等がありましたが、現金及び預金の増加(前期比1,556百万円増)、仕掛品の増加(前期比3,911百万円増)等により流動資産合計で前連結会計年度末に比べ2,203百万円増加しました。又、固定資産については、当連結会計年度の投資案件が比較的少なかったことから固定資産合計で前連結会計年度末に比べて306百万円減少しました。

負債合計は64,903百万円となり、前連結会計年度末に比べ346百万円増加しました。主な要因は、支払手形及び買掛金の減少(前期比2,089百万円減)、借入金の減少(前期比502百万円減)、工事損失引当金の減少(前期比1,367百万円減)等がありましたが、電子記録債務の増加(前期比1,090百万円増)、前受金の増加(前期比2,346百万円増)等によるものです。

純資産合計は29,553百万円となり、前連結会計年度末に比べ1,550百万円増加しました。主な要因は、利益剰余金の増加(前期比1,413百万円増)等によるものです。この結果、自己資本比率は30.4%となりました。

セグメントごとの資産は、次のとおりです。

[航空機内装品等製造関連]

当連結会計年度末のセグメント資産は、前連結会計年度末と比べて1,345百万円増加し、56,631百万円となりました。当事業では、A350型機向け後部ギャレー等の仕掛品増加などにより前期比増加しました。

[航空機シート等製造関連]

当連結会計年度末のセグメント資産は、前連結会計年度末と比べて316百万円減少し、18,577百万円となりました。当事業では、新規プログラム等で仕掛品は増加しましたが、売掛金が減少したことなどから前期比減少しました。

[航空機器等製造関連]

当連結会計年度末のセグメント資産は、前連結会計年度末と比べて320百万円増加し、10,418百万円となりました。当事業では、年度末にかけて製品出荷が急増し売掛金が増加したことなどから前期比増加しました。

[航空機整備等関連]

当連結会計年度末のセグメント資産は、前連結会計年度末と比べて509百万円増加し、8,778百万円となりました。当事業では、ITシステムの強化に伴い固定資産が増加したことなどから前期比増加しました。

(3) キャッシュ・フロー

当連結会計年度末における現金及び現金同等物の増減は、以下に記載のキャッシュ・フローにより、前連結会計年度末に比べ626百万円増加しました。

(営業活動によるキャッシュ・フロー)

当連結会計年度における営業活動によるキャッシュ・フローは、3,971百万円のキャッシュ・インフローとなり、前連結会計年度に比べ1,842百万円収入が増加しました。これは、税金等調整前当期純利益、売上債権の減少による収入の増加等によるものです。

(投資活動によるキャッシュ・フロー)

当連結会計年度における投資活動によるキャッシュ・フローは、2,810百万円のキャッシュ・アウトフローとなり、前連結会計年度に比べ365百万円支出が減少しました。これは、費用節減のために不急な設備投資案件の実施を見合わせたことなどによるものです。

(財務活動によるキャッシュ・フロー)

当連結会計年度における財務活動によるキャッシュ・フローは、460百万円のキャッシュ・アウトフローとなり、前連結会計年度に比べ126百万円支出が減少しました。これは、金融機関からの借入金による収入に比べて、配当金の支払い及び金融機関への借入金の返済による支出等が上回ったことなどによるものです。

(4) 主な経営指標

当社グループは、「安定した収益を上げることができる『強い会社』の実現」をビジョンに掲げ、経営指標を売上高経常利益率 7%以上、総資産経常利益率 7%以上と設定し、每期継続してこの目標を達成するために種々の施策に取り組んでまいります。又、自己資本比率など安全性指標についても、中期的な視野に立ち、その改善に向けて取り組んでまいります。

当連結会計年度は、売上高経常利益率 4.5%、総資産経常利益率 3.7%、自己資本比率 30.4%、自己資本利益率 6.0%となりました。これらの経営指標の最近の推移は次のとおりです。

| | 平成28年3月期 | 平成29年3月期 | 平成30年3月期 |
|---------------|----------|----------|----------|
| 売上高経常利益率 | 9.0% | 1.6% | 4.5% |
| 総資産経常利益率(ROA) | 9.2% | 1.4% | 3.7% |
| 自己資本比率 | 29.7% | 29.4% | 30.4% |
| 自己資本利益率(ROE) | 20.2% | 3.7% | 6.0% |

売上高経常利益率：経常利益 / 売上高、総資産経常利益率(ROA)：経常利益 / 総資産、自己資本比率：自己資本 / 総資本、自己資本利益率(ROE)：親会社株主に帰属する当期純利益 / 自己資本

- (注) 1. 各指標はいずれも連結ベースの財務数値により計算しています。
2. 総資産経常利益率の算定における総資産は(期首総資産 + 期末総資産) / 2で計算しています。
3. 自己資本利益率の算定における自己資本は(期首自己資本 + 期末自己資本) / 2で計算しています。

4 【経営上の重要な契約等】

| 契約会社名 | 相手方の名称 | 国名 | 契約締結日 | 契約の対象 | 契約内容 | 契約期間 |
|----------------|--------------|----|-------------|---|--|--|
| 株式会社ジャムコ(提出会社) | エアバスドイツ社 | 独国 | 平成12年6月20日 | エアバス機各シリーズ(A300/A310/A320/A330/A340/A380) | 垂直尾翼に使用する一次構造部材の独占供給 | 平成12年6月20日から垂直尾翼の工法に大幅な変更がない限り継続 |
| 株式会社ジャムコ(提出会社) | プレミアムエアロテック社 | 独国 | 平成21年8月27日 | エアバスA380 | 2階席フロアビームに使用する一次構造部材の独占供給 | 当社製品が搭載されている機体が最低5機運航されている期間 |
| 株式会社ジャムコ(提出会社) | ボーイング社 | 米国 | 平成16年10月14日 | B747・B767・B777用、ラバトリー・モジュール | 左欄のラバトリー・モジュールをボーイング社の生産計画に従って生産する | 平成17年1月1日から平成26年12月31日まで(平成26年8月に契約期間延長) |
| 株式会社ジャムコ(提出会社) | ボーイング社(注)1 | 米国 | 平成30年3月2日 | B787用、ラバトリー・モジュール及びギャレー・モジュール(厨房設備) | 左欄のラバトリー・モジュール及びギャレー・モジュールをボーイング社の生産計画に従って生産する | 平成23年就航予定の初号機搭載分から |
| 株式会社ジャムコ(提出会社) | ボーイング社(注)2 | 米国 | 平成26年2月24日 | B777用フロアパネル | B777用フロアパネルを相手先図面に従い生産する | 機数契約につき、415機をボーイング機体生産予測に従い平成28年から平成32年を予測する |
| 株式会社ジャムコ(提出会社) | ボーイング社 | 米国 | 平成26年8月29日 | B777-X用、ラバトリー・モジュール | 左欄のラバトリー・モジュールをボーイング社の生産計画に従って生産する | 平成32年就航予定の初号機搭載分から |
| 株式会社ジャムコ(提出会社) | エアバス社 | 仏国 | 平成27年5月20日 | A350用ギャレー及びラバトリー・モジュール(客室後部に搭載される) | 左欄のギャレー及びラバトリー・モジュールをエアバス社の生産計画に従って生産する | 当社製品が搭載されている機体が最低1機運航されている期間 |

- (注) 1. ボーイング社との契約において、当初は平成17年3月にラバトリー・モジュール、平成17年11月にギャレー・モジュールの契約を個別に締結しておりましたが、平成26年8月に一部内容を変更し、平成30年3月に両契約を統合しております。
2. 平成30年3月1日付けでB777用フロアパネル供給契約の終了に関する契約を締結致しました。

5 【研究開発活動】

当社グループの研究開発活動は、技術力を生かした付加価値の高い製品の開発を基本方針としています。当連結会計年度においては、航空機シート等製造関連において新型スタンダードシートの開発、航空機内装品等製造関連において次世代軽量材料の研究、次世代キャビンの研究、先端技術を適用するための基礎研究などを進めると共に、航空機器等製造関連では、炭素繊維構造部材の新たな成形方法の研究等を進めました。

この結果、当期の試験研究費は、航空機内装品等製造関連において212百万円、航空機シート等製造関連において316百万円、航空機器等製造関連において46百万円をそれぞれ計上し、合計で575百万円(前期比3百万円減)となりました。

第3 【設備の状況】

1 【設備投資等の概要】

当連結会計年度の当社グループの設備投資については、選択と集中の観点から、緊急性及び費用対効果の高い設備投資案件に限定し、主に生産効率向上のためのIT関連のシステム導入、工場関係施設設備の更新、ギャラリー、ラボトリー、シート製造に係る金型の制作等で1,857百万円の投資を行いました。

航空機内装品等製造関連においては、内装品製造に係る金型、設計自動化システム等で1,202百万円の投資を行いました。

航空機シート等製造事業においては、シート製造に係る金型、新型スタンダードのモックアップ製作等で88百万円の投資を行いました。

航空機器等製造関連においては、真空炉の更新、炭素繊維構造部材生産工場の生産施設設備の増強等で374百万円の投資を行いました。

航空機整備等関連においては、ITシステムの強化及び新規品目の生産設備導入等で192百万円の投資を行いました。

2 【主要な設備の状況】

この項に記載の金額には消費税等は含まれておりません。

(1) 提出会社

平成30年3月31日現在

| 事業所名 (所在地) | セグメントの名称 | 設備の 内容 | 帳簿価額(千円) | | | | | 従業員 数(名) | |
|--|----------------------------------|-------------------------------|-----------------|-------------------|---------|---------------------------|---------|-------------|-------|
| | | | 建物 及び 構築物 | 機械装置 及び 運搬具 | リース資産 | 土地 (面積㎡) | その他 | | 合計 |
| 航空機器製造事業部 部品整備工場 (東京都三鷹市) | 航空機器等製造関連 及び航空機整備等関連 | 機器製造 及び 装備品修理 設備 | 545,810 | 284,992 | 86,103 | 1,103,582 (7,569.63) | 57,908 | 2,078,397 | 161 |
| 本社 航空機内装品製造事業部 航空機シート製造事業部 (東京都立川市) | 航空機内装品等製造 関連及び航空機シート 等製造関連 | 内装品・ シート等 製造設備 | 430,461 | 65,909 | 75,736 | - (-) | 531,526 | 1,103,633 | 756 |
| 航空機内装品製造事業部 新潟支所 (新潟県村上市) | 航空機内装品等製造 関連 | 内装品等 製造設備 | 229,762 | 52,624 | - | - (-) | 17,225 | 299,612 | - |
| 資材物流施設 (新潟県胎内市) | 航空機内装品等製造 関連及び航空機シート 等製造関連 | 内装品・ シート等 製造設備 | 645,685 | 523 | - | 239,203 (30,321.00) | 4,312 | 889,724 | 8 |
| 航空機シート製造事業部 宮崎事業所 (宮崎県宮崎市) | 航空機シート等製造関連 及び航空機整備等関連 | シート等 製造設備及 び航空機整 備設備 | 482,446 | 3,140 | - | 267,481 (28,730.90) | 3,077 | 756,146 | 13 |
| 航空機器製造事業部 (宮城県名取市) | 航空機器等製造関連 | 機器製造 | 1,241,562 | 635,729 | 2,493 | 129,665 (58,800.43) | 44,766 | 2,054,216 | 9 |
| 機体整備工場 (宮城県岩沼市) | 航空機整備等関連 | 航空機整備 設備 | 410,671 | 16,641 | 2,777 | 655,858 (32,314.84) | 47,623 | 1,133,572 | 153 |
| 部品整備工場 (千葉県成田市) | 航空機整備等関連 | 航空機部品 修理設備 | 499,271 | 142,253 | 792 | 73,589 (8,358.60) | 29,699 | 745,606 | 97 |
| 計 | | | 4,485,670 | 1,201,814 | 167,904 | 2,469,380 (166,095.40) | 736,138 | 9,060,908 | 1,197 |

(2) 国内子会社

平成30年3月31日現在

| 会社名 | 事業所名 (所在地) | セグメントの 名称 | 設備の 内容 | 帳簿価額(千円) | | | | | 従業員数 (名) | |
|--------------------------------|---------------------|---------------------|--------------|-------------|-------------------|--------|------------------------|--------|-------------|-----|
| | | | | 建物及び 構築物 | 機械装置 及び 運搬具 | リース資産 | 土地 (面積㎡) | その他 | | 合計 |
| 新潟ジャムコ | 本社 (新潟県村上市) | 航空機内装 品等製造関 連 | 内装品等 製造設備 | 669,153 | 82,081 | - | 419,673 (62,047.03) | 37,895 | 1,208,804 | 412 |
| 宮崎ジャムコ | 本社 (宮崎県宮崎市) | 航空機シー ト等製造関 連 | シート等 製造設備 | 187,023 | 37,840 | 5,029 | 104,392 (19,957.88) | 16,204 | 350,489 | 183 |
| 徳島ジャムコ | 本社 (東京都世田谷 区) | 航空機整備 等関連 | 器具・ 備品等 | 22 | - | - | - (-) | 0 | 22 | 96 |
| ジャムコ エアロテック | 本社 (東京都三鷹市) | 航空機整備 等関連 | 器具・ 備品等 | - | 0 | - | - (-) | 11 | 11 | 41 |
| オレンジ ジャムコ | 本社 (東京都立川市) | その他 | - | - | - | - | - (-) | - | - | 33 |
| ジャムコ エアロマニュ ファクチャリ ング | 本社 (宮城県名取市) | 航空機器等 製造関連 | 器具・ 備品等 | - | - | 27,542 | - (-) | 993 | 28,536 | 73 |
| 中条ジャムコ | 本社 (新潟県胎内市) | 航空機内装 品等製造関 連 | 内装品等 製造設備 | 148,132 | 12,336 | - | 40,325 (20,143.84) | 8,245 | 209,040 | 116 |

(3) 在外子会社

平成30年3月31日現在

| 会社名 | 事業所名 (所在地) | セグメント の名称 | 設備の 内容 | 帳簿価額(千円) | | | | | 従業員数 (名) |
|---|---------------------------------------|--|----------------------|-------------|-------------------|------------------------|---------|-----------|-------------|
| | | | | 建物及び 構築物 | 機械装置 及び 運搬具 | 土地 (面積㎡) | その他 | 合計 | |
| JAMCO AMERICA, INC. | EVERETT WASHINGTON U.S.A. | 航空機内装 品等製造関 連及び航空 機シート等 製造関連 | 内装品・ シート等 製造設備 | 1,034,673 | 350,915 | 426,559 (57,053.67) | 285,669 | 2,097,818 | 379 |
| JAMCO SINGAPORE PTE LTD. | LOYANG LANE, SINGAPORE | 航空機内装 品等製造関 連及び航空 機シート等 製造関連 | 内装品・ シート等 製造設備 | 673,044 | 26,525 | - (-) | 2,472 | 702,042 | 159 |
| JAMCO AERO DESIGN & ENGINEERING PTE LTD. | CHAI CHEE ROAD, SINGAPORE | 航空機内装 品等製造関 連 | 器具・ 備品等 | - | - | - (-) | 927 | 927 | 33 |
| JAMCO PHILIPPINES, INC. | CLARK FREEPORT ZONE PHILIPPINES | 航空機内装 品等製造関 連 | 内装品等 製造設備 | 28,626 | 136,953 | - (-) | 16,335 | 181,916 | 365 |

3 【設備の新設、除却等の計画】

(1) 重要な設備の新設等

| 会社名 | 事業所名 (所在地) | セグメント の名称 | 設備内容 | 投資予定額(千円) | | 資金調達方法 | 着手年月 | 完成予定 年月 | 完成後の 増加能力等 |
|------|--|--|---------------------------------|-----------|------|---------------|--------------|--------------|---------------|
| | | | | 予算金額 | 既支払額 | | | | |
| 提出会社 | 航空機内装品 製造事業部 及び 航空機シート 製造事業部 (東京都立川市) | 航空機内装品 等製造関連 及び 航空機シート 等製造関連 | コスト見える化 システム構築 | 135,000 | - | 自己資金及び 借入金 | 平成29年 10月 | 平成30年 9月 | 生産性向上・ 効率化 |
| 提出会社 | 航空機内装品 製造事業部 (東京都立川市) | 航空機内装品 等製造関連 | ラボトリー型費 | 270,000 | - | 自己資金及び 借入金 | 平成30年 4月 | 平成31年 3月 | 新規生産 |
| 提出会社 | 航空機シート 製造事業部 (東京都立川市) | 航空機シート 等製造関連 | 工場空調 設備 | 200,000 | - | 自己資金及び 借入金 | 平成30年 9月 | 平成30年 11月 | 製品・作業 品質向上 |
| 提出会社 | 航空機シート 製造事業部 (東京都立川市) | 航空機シート 等製造関連 | Venture Seat Program 生産設備 | 150,000 | - | 自己資金及び 借入金 | 平成31年 3月 | 平成31年 上期 | 新規生産 |
| 提出会社 | 航空機器製造 事業部 (東京都三鷹市) | 航空機器等製 造関連 | 工場外壁改修 | 80,700 | - | 自己資金及び 借入金 | 平成30年 上期 | 平成30年 上期 | 老朽化による 更新 |

(注) 上記金額には、消費税等は含まれておりません。

(2) 重要な設備の除却等

経常的な設備の更新のための除却等を除き、重要な設備の除却等の計画はありません。

第4 【提出会社の状況】

1 【株式等の状況】

(1) 【株式の総数等】

【株式の総数】

| 種類 | 発行可能株式総数(株) |
|------|-------------|
| 普通株式 | 80,000,000 |
| 計 | 80,000,000 |

【発行済株式】

| 種類 | 事業年度末現在 発行数(株) (平成30年3月31日) | 提出日現在 発行数(株) (平成30年6月27日) | 上場金融商品取引所 名又は登録認可金融 商品取引業協会名 | 内容 |
|------|-----------------------------------|---------------------------------|------------------------------------|----------------------|
| 普通株式 | 26,863,974 | 26,863,974 | 東京証券取引所 (市場第一部) | 単元株式数は 100株であります。 |
| 計 | 26,863,974 | 26,863,974 | - | - |

(2) 【新株予約権等の状況】

【ストックオプション制度の内容】

該当事項はありません。

【ライツプランの内容】

該当事項はありません。

【その他の新株予約権等の状況】

該当事項はありません。

(3) 【行使価額修正条項付新株予約権付社債券等の行使状況等】

該当事項はありません。

(4) 【発行済株式総数、資本金等の推移】

| 年月日 | 発行済株式 総数増減数 (千株) | 発行済株式 総数残高 (千株) | 資本金増減額 (千円) | 資本金残高 (千円) | 資本準備金 増減額 (千円) | 資本準備金 残高 (千円) |
|----------------|------------------------|-----------------------|----------------|---------------|----------------------|---------------------|
| 平成10年12月14日(注) | 1,500 | 26,863 | 754,500 | 5,359,893 | 753,000 | 4,367,993 |

(注) 一般募集

募集価額 1,057円

発行価額 1,005円

資本組入額 503円

(スプレッド方式による)

(5) 【所有者別状況】

平成30年3月31日現在

| 区分 | 株式の状況(1単元の株式数100株) | | | | | | | | 単元未満株式の状況(株) |
|-------------|--------------------|--------|----------|---------|--------|------|--------|---------|--------------|
| | 政府及び地方公共団体 | 金融機関 | 金融商品取引業者 | その他の法人 | 外国法人等 | | 個人その他 | 計 | |
| | | | | | 個人以外 | 個人 | | | |
| 株主数(人) | - | 30 | 24 | 71 | 122 | 2 | 4,956 | 5,205 | - |
| 所有株式数(単元) | - | 22,194 | 2,075 | 168,154 | 33,319 | 2 | 42,849 | 268,593 | 4,674 |
| 所有株式数の割合(%) | - | 8.26 | 0.77 | 62.61 | 12.41 | 0.00 | 15.95 | 100.00 | - |

- (注) 1 自己株式38,762株は、「個人その他」に387単元、「単元未満株式の状況」に62株含まれております。
2 上記「その他の法人」には、証券保管振替機構名義の株式が30単元含まれております。

(6) 【大株主の状況】

平成30年3月31日現在

| 氏名又は名称 | 住所 | 所有株式数(千株) | 発行済株式(自己株式を除く。)の総数に対する所有株式数の割合(%) |
|---|---|-----------|-----------------------------------|
| 伊藤忠商事株式会社 | 東京都港区北青山二丁目5番1号 | 8,956 | 33.38 |
| A N Aホールディングス株式会社 | 東京都港区東新橋一丁目5番2号 | 5,373 | 20.03 |
| 昭和飛行機工業株式会社 | 東京都昭島市田中町600番地 | 2,003 | 7.46 |
| GOLDMAN, SACHS & CO. REG (常任代理人 ゴールドマン・サックス証券株式会社) | 200 WEST STREET NEW YORK, NY, USA (東京都港区六本木六丁目10番1号) | 979 | 3.65 |
| ジャムコ従業員持株会 | 東京都三鷹市大沢六丁目11番25号 | 391 | 1.45 |
| 日本トラスティ・サービス信託銀行株式会社(信託口) | 東京都中央区晴海一丁目8番11号 | 311 | 1.15 |
| BNYMSANV RE BNYMIL RE LF RUFFER PACIFIC FUND (常任代理人 株式会社三菱東京UFJ銀行) | BEAUFORT HOUSE 51 NEW NORTH ROAD EXETER DEVON EX4 4EP UNITED KINGDOM (東京都千代田区丸の内二丁目7番1号) | 300 | 1.11 |
| 三菱商事株式会社 | 東京都千代田区丸の内二丁目3番1号 | 221 | 0.82 |
| 株式会社みずほ銀行(常任代理人 資産管理サービス信託銀行株式会社) | 東京都千代田区大手町一丁目5番5号(東京都中央区晴海一丁目8番12号) | 200 | 0.74 |
| 株式会社三菱東京UFJ銀行 | 東京都千代田区丸の内二丁目7番1号 | 200 | 0.74 |
| 計 | - | 18,936 | 70.59 |

- (注) 1 上記の所有株式のうち、信託業務に係わる株式数は次のとおりであります。
日本トラスティ・サービス信託銀行株式会社(信託口)311千株
2 株式会社三菱東京UFJ銀行は、平成30年4月1日付で、株式会社三菱UFJ銀行に商号変更しております。

- 3 平成29年1月6日付で公衆の縦覧に供されている大量保有報告書において、ウエリントン・マネージメント・カンパニー・エルエルピー及びその共同保有者であるウエリントン・マネージメント・ジャパン・ピーティーイー・リミテッドが平成28年12月30日現在で以下の株式を所有している旨が記載されているものの、当社として平成30年3月31日現在における実質所有株式数の確認ができませんので、上記大株主の状況には含まれておりません。

| 氏名又は名称 | 住所 | 保有株券等の数 (千株) | 株券等保有割合 (%) |
|-----------------------------------|---|-----------------|----------------|
| ウエリントン・マネージメント・カンパニー・エルエルピー | アメリカ合衆国、02210 マサチューセッツ州ボストン、 コンGRESS・ストリート280 | 935 | 3.48 |
| ウエリントン・マネージメント・ジャパン・ピーティーイー・リミテッド | 東京都千代田区丸の内一丁目1番1号パレスビル7階 | 488 | 1.82 |

(7) 【議決権の状況】

【発行済株式】

平成30年3月31日現在

| 区分 | 株式数(株) | 議決権の数(個) | 内容 |
|----------------|-------------------------|----------|----|
| 無議決権株式 | - | - | - |
| 議決権制限株式(自己株式等) | - | - | - |
| 議決権制限株式(その他) | - | - | - |
| 完全議決権株式(自己株式等) | (自己保有株式) 普通株式 38,700 | - | - |
| 完全議決権株式(その他) | 普通株式 26,820,600 | 268,206 | - |
| 単元未満株式 | 普通株式 4,674 | - | - |
| 発行済株式総数 | 26,863,974 | - | - |
| 総株主の議決権 | - | 268,206 | - |

(注) 1 「完全議決権株式(その他)」欄の普通株式には、証券保管振替機構名義の株式が3,000株(議決権30個)含まれております。

2 「単元未満株式」欄の普通株式には、当社保有の自己株式62株が含まれております。

【自己株式等】

平成30年3月31日現在

| 所有者の氏名 又は名称 | 所有者の住所 | 自己名義 所有株式数 (株) | 他人名義 所有株式数 (株) | 所有株式数 の合計 (株) | 発行済株式 総数に対する 所有株式数 の割合(%) |
|----------------------|-----------------------|----------------------|----------------------|---------------------|------------------------------------|
| (自己保有株式) 株式会社ジャムコ | 東京都三鷹市大沢 六丁目11番25号 | 38,700 | - | 38,700 | 0.14 |
| 計 | - | 38,700 | - | 38,700 | 0.14 |

2 【自己株式の取得等の状況】

【株式の種類等】 会社法第155条第7号による普通株式の取得

(1) 【株主総会決議による取得の状況】

該当事項はありません。

(2) 【取締役会決議による取得の状況】

該当事項はありません。

(3) 【株主総会決議又は取締役会決議に基づかないものの内容】

| 区分 | 株式数(株) | 価額の総額(円) |
|-----------------|--------|----------|
| 当事業年度における取得自己株式 | 32 | 83,136 |
| 当期間における取得自己株式 | - | - |

(注) 当期間における取得自己株式には、平成30年6月1日から有価証券報告書提出日までの単元未満株式の買取りによる株式数は含めておりません。

(4) 【取得自己株式の処理状況及び保有状況】

| 区分 | 当事業年度 | | 当期間 | |
|-----------------------------|--------|------------|--------|------------|
| | 株式数(株) | 処分価額の総額(円) | 株式数(株) | 処分価額の総額(円) |
| 引き受ける者の募集を行った取得自己株式 | - | - | - | - |
| 消却の処分を行った取得自己株式 | - | - | - | - |
| 合併、株式交換、会社分割に係る移転を行った取得自己株式 | - | - | - | - |
| その他(単元未満株式の売渡請求) | - | - | - | - |
| 保有自己株式数 | 38,762 | - | 38,762 | - |

(注) 当期間における保有自己株式数には、平成30年6月1日から有価証券報告書提出日までの単元未満株式の買取りによる株式数は含めておりません。

3 【配当政策】

当社は、経営基本方針と事業別方針のもと効率的経営を行い、収益の向上を図ることで株主の皆様には安定且つ継続的に還元を行う所存です。又、事業等のリスクの発現等による不測の事態に備え、且つ将来の設備投資等の資金需要を勘案し、内部留保にも努めることが継続的成長にとって不可欠であり、このバランスを保つことが株主の皆様への利益につながるものと考えています。

この基本方針を踏まえつつ、平成28年3月期より、配当指標として「連結配当性向」を導入し、持続的な成長や事業リスクへの備えに必要な財務の健全性とバランスにも配慮の上、当面の間の連結配当性向を20%～30%を目安に配当を決定いたします。

当社の剰余金の配当については、毎年3月31日の最終の株主名簿に記載又は記録された株主又は登録株式質権者に対して行い、株主総会の決議をもって1回を行うことを原則としています。但し、「取締役会の決議により毎年9月30日の最終の株主名簿に記載または記録された株主または登録株式質権者に対し、中間配当を行うことができる。」旨を定款に定めています。

当事業年度の剰余金の配当は、1株当たり20円としました。

(注) 基準日が当事業年度に属する剰余金の配当は、以下のとおりです。

| 決議年月日 | 配当金の総額 (千円) | 1株当たり配当額 (円) |
|------------------------|----------------|-----------------|
| 平成30年6月27日 定時株主総会決議 | 536,504 | 20 |

4 【株価の推移】

(1) 【最近5年間の事業年度別最高・最低株価】

| 回次 | 第74期 | 第75期 | 第76期 | 第77期 | 第78期 |
|-------|---------|---------|---------|---------|---------|
| 決算年月 | 平成26年3月 | 平成27年3月 | 平成28年3月 | 平成29年3月 | 平成30年3月 |
| 最高(円) | 1,949 | 3,885 | 5,270 | 3,060 | 2,997 |
| 最低(円) | 645 | 1,683 | 2,142 | 1,660 | 2,060 |

(注) 最高・最低株価は、平成27年3月23日より東京証券取引所市場第一部におけるものであり、それ以前は東京証券取引所市場第二部におけるものであります。

(2) 【最近6月間の月別最高・最低株価】

| 月別 | 平成29年10月 | 11月 | 12月 | 平成30年1月 | 2月 | 3月 |
|-------|----------|-------|-------|---------|-------|-------|
| 最高(円) | 2,495 | 2,965 | 2,920 | 2,997 | 2,845 | 2,400 |
| 最低(円) | 2,231 | 2,355 | 2,646 | 2,707 | 2,205 | 2,060 |

(注) 最高・最低株価は、東京証券取引所市場第一部におけるものであります。

5 【役員の状況】

男性 14名 女性 - 名 (役員のうち女性の比率 - %)

| 役名 | 職名 | 氏名 | 生年月日 | 略歴 | 任期 | 所有株式数 (百株) |
|----------------------|--|---------|--------------|---|-------|---------------|
| 代表取締役 社長 | CEO | 大喜多 治 年 | 昭和33年3月21日生 | 昭和55年4月 伊藤忠商事株式会社入社 平成12年10月 同社ビジネス機能統合部長 平成20年4月 伊藤忠インターナショナル会社機 械部門長 平成23年4月 伊藤忠商事株式会社執行役員 新 エネルギー・石炭部門長 平成24年4月 同社石炭・原子力・ソーラー部門 長 平成25年4月 同社プラント・船舶・航空機部門 長 平成27年4月 同社顧問 平成27年6月 同社常勤監査役 平成28年4月 当社社長 平成28年6月 代表取締役社長、CEO就任(現) | (注) 3 | 18 |
| 代表取締役 副社長 執行役員 | 社長補佐、情 報システム担 当、品質保 証・航空機整 備事業管掌、 CIO | 大 上 克 裕 | 昭和31年12月1日生 | 昭和55年4月 全日本空輸株式会社入社 平成19年4月 同社企画室企画部長 平成20年4月 同社整備本部技術部長 平成24年4月 同社執行役員整備本部 副本部 長 兼 企画推進部長 平成24年6月 当社取締役 平成24年11月 全日本空輸株式会社執行役員、整 備センター副センター長 兼 業 務推進部長 平成26年3月 当社取締役退任 平成26年4月 全日本空輸株式会社上席執行役員 株式会社エアージャパン社長 株式会社エアージャパン顧問 平成27年4月 当社代表取締役副社長執行役員 （社長補佐、品質保証・情報シス テム担当、航空機整備カンパニー 管掌、CIO） 平成28年6月 代表取締役副社長執行役員（社長 補佐、品質保証・情報システム担 当、航空機整備事業管掌、CIO） 平成29年4月 代表取締役副社長執行役員就任 （社長補佐、情報システム担当、 品質保証・航空機整備事業管掌、 CIO）(現) | (注) 3 | 15 |
| 取締役 専務 執行役員 | 人事総務担 当、CCO | 木 村 敏 和 | 昭和34年10月14日生 | 昭和55年4月 当社入社 平成21年4月 経営企画部長 平成24年6月 取締役経営企画部長 平成25年6月 執行役員（経営企画・広報IR・総 務担当） 平成26年4月 執行役員（社長特命事項・総務担 当） 平成26年6月 執行役員（社長特命事項・総務担 当 兼 総務部長） 平成27年4月 常務執行役員（経営企画部長、人 事・総務管掌、CRO） 平成27年6月 取締役常務執行役員（経営企画部 長、人事・総務管掌、CRO） 平成28年4月 取締役専務執行役員（経営企画 部長、広報・IR担当 兼 経営企画部 長、CRO） 平成28年11月 取締役専務執行役員（人事総務担 当、CFO、CCO） 平成29年4月 取締役専務執行役員（人事総務管 掌、CFO） 平成29年12月 取締役専務執行役員（人事総務管 掌、CCO） 平成30年4月 取締役専務執行役員就任（人事総 務担当、CCO）(現) | (注) 3 | 45 |

| 役名 | 職名 | 氏名 | 生年月日 | 略歴 | 任期 | 所有株式数 (百株) |
|-------------------|--|-------|-------------|---|------|---------------|
| 取締役 専務 執行役員 | 航空機内装 品・機器事業 本部長 兼 航空機内装品 製造事業部長 | 加藤正道 | 昭和32年7月19日生 | 昭和56年4月 当社入社 平成20年4月 航空機内装品カンパニー籍役員付 部長 JAMCO AMERICA, INC. 出向 平成25年6月 執行役員JAMCO AMERICA, INC. President 平成27年7月 執行役員(航空機内装品カンパ ニー・バイス・プレジデント(計 画統轄)兼 内装品工場長) 平成28年4月 常務執行役員(航空機内装品カン パニー・バイス・プレジデント (計画統轄)兼 内装品工場長) 平成28年6月 取締役常務執行役員(航空機内装 品・機器事業本部 副事業本部長 兼 航空機シート製造事業部 長 兼 航空機内装品製造事業部 長) 平成29年4月 取締役専務執行役員(航空機内装 品・機器事業本部長) 平成30年4月 取締役専務執行役員就任(航空機 内装品・機器事業本部長 兼 航 空機内装品製造事業部長) (現) | (注)3 | 13 |
| 取締役 常務 執行役員 | IR担当、CFO | 後藤健太郎 | 昭和37年2月3日生 | 昭和60年4月 伊藤忠商事株式会社入社 平成21年4月 同社情報通信・航空電子経営企画 部長代行 平成22年4月 同社航空システム部長 平成22年6月 当社取締役 平成25年3月 当社取締役 退任 平成25年4月 当社(出向)人事部長 平成25年6月 執行役員(人事・労務担当執行役員 補佐 兼 人事部長) 平成25年11月 執行役員(人事・労務担当 兼 人 事部長) 平成27年4月 執行役員(人事総務部長、CCO) 平成28年3月 伊藤忠商事株式会社退職 平成28年4月 常務執行役員(人事総務担当 兼 人事総務部長、CCO) 平成28年6月 取締役常務執行役員(人事総務担 当 兼 人事総務部長、CCO) 平成28年11月 取締役常務執行役員(経営企画、 広報・IR担当 兼 経営企画部長、 CRO) 平成29年4月 取締役常務執行役員(広報・IR担 当 兼 経営企画部長、CRO) 平成29年12月 取締役常務執行役員(IR担当、広 報・経営企画管掌、CFO) 平成30年6月 取締役常務執行役員就任(IR担 当、CFO)(現) | (注)3 | 4 |

| 役名 | 職名 | 氏名 | 生年月日 | 略歴 | 任期 | 所有株式数 (百株) |
|-------------------|--------------------------|---------|--------------|---|-------|---------------|
| 取締役 常務 執行役員 | 広報担当 兼 経営企画 部長、CRO | 田 所 務 | 昭和40年10月19日生 | 平成元年4月 当社入社 平成22年4月 航空機内装品カンパニー 役員付 部長 平成23年4月 航空機内装品カンパニー 内装品 工場 計画部長 平成25年4月 航空機内装品カンパニー 内装品 工場長 平成25年6月 執行役員（航空機内装品カンパ ニー・パイス・プレジデント 兼 内装品工場長） 平成27年7月 執行役員（航空機内装品カンパ ニー・パイス・プレジデント 兼 JAMCO AMERICA, INC. President） 平成28年4月 常務執行役員（航空機内装品カン パニー・パイス・プレジデント 兼 JAMCO AMERICA, INC. President） 平成28年7月 常務執行役員（航空機内装品・機 器事業本部 業務計画部長） 平成28年9月 常務執行役員（航空機内装品・機 器事業本部 業務計画部長 兼 航空機内装品製造事業部 計画部 長） 平成29年4月 常務執行役員（航空機内装品・機 器事業本部 業務計画部長） 平成29年12月 常務執行役員（広報担当 兼 経 営企画部長 兼 航空機内装品・ 機器事業本部 業務計画部長、 CRO） 平成30年4月 常務執行役員（広報担当 兼 経 営企画部長、CRO） 平成30年6月 取締役常務執行役員就任（広報担 当 兼 経営企画部長、CRO） （現） | (注) 3 | 40 |
| 取締役 | 非常勤 | 大 崎 直 哉 | 昭和36年7月19日生 | 昭和60年4月 伊藤忠商事株式会社入社 平成19年4月 同社航空宇宙部長代行 平成21年5月 ITOCHU AVIATION, INC. (出向) プ レジデント 平成26年4月 伊藤忠商事株式会社 航空宇宙部 長 平成27年6月 当社取締役就任(現) 平成30年4月 伊藤忠商事株式会社 機械カンパ ニー プラント・船舶・航空機部 門 部門長補佐(現) | (注) 3 | - |
| 取締役 | 非常勤 | 野 口 利 彦 | 昭和37年2月3日生 | 昭和61年4月 全日本空輸株式会社入社 平成21年4月 同社整備本部 原動機センター 業務推進室 室長 平成24年10月 同社整備本部 部品事業室 事業 推進部 部長 平成25年4月 同社整備センター 部品事業室 部品計画部 部長 平成26年4月 同社整備センター 機体事業室 機体技術部 部長 平成28年4月 同社整備センター 技術部 部長 平成28年6月 公益社団法人日本航空技術協会 理事 平成30年4月 全日本空輸株式会社 整備セン ター 副センター長(現) 平成30年6月 当社取締役就任(現) | (注) 3 | - |
| 取締役 | 非常勤 | 鈴 木 伸 一 | 昭和23年11月12日生 | 昭和46年7月 川崎重工業株式会社入社 平成12年7月 同社航空宇宙事業本部 営業本 部 防衛システム部長 平成15年4月 同社理事 航空宇宙カンパニー 営 業本部 副本部長 兼 防衛航空 機部長 平成17年4月 同社執行役員 航空宇宙カンパ ニーパイス・プレジデント 兼 営業本部長 平成20年6月 日本飛行機株式会社 代表取締役 社長 平成24年6月 同社顧問 平成26年6月 当社取締役就任(現) | (注) 3 | - |

| 役名 | 職名 | 氏名 | 生年月日 | 略歴 | 任期 | 所有株式数 (百株) |
|-----|-----|-------|--------------|--|------|---------------|
| 取締役 | 非常勤 | 渡辺 樹一 | 昭和30年6月7日生 | 昭和54年4月 伊藤忠商事株式会社入社 昭和61年12月 同社アルジェリア事務所エネルギー・化学品担当ダイレクター 平成3年4月 伊藤忠石油開発株式会社次長 平成9年12月 ソニー生命株式会社入社 平成10年1月 アイダエンジニアリング株式会社入社 国際事業部 主事 平成11年3月 同社国際事業推進室 事務局長 兼 営業企画管理部長 平成15年10月 同社管理本部 管理グループ長 平成16年11月 同社AIDA s.r.l(イタリア子会社) 欧州事業副社長 兼 CFO 兼 ドイツ子会社取締役 平成19年1月 同社子会社監査室長、内部統制監査室長 兼 子会社業務室長 平成22年4月 帝国インキ製造株式会社入社 海外業務部長 平成23年4月 ジャパン・ビジネス・アシュアランス株式会社入社 経営企画部マネジャー 平成27年4月 同社CS第2部 シニアマネジャー(現)、一般社団法人GBL研究所理事(現)、早稲田大学非常勤講師(現) 平成28年6月 当社取締役就任(現) | (注)3 | - |
| 監査役 | 常勤 | 磯上 範好 | 昭和31年9月3日生 | 昭和56年6月 当社入社 平成17年4月 航空機整備カンパニー東京整備工場長 平成19年4月 航空機整備カンパニー仙台整備工場長 平成24年3月 航空機整備カンパニー営業部長 平成26年4月 航空機整備カンパニー執行役員付部長 平成27年6月 常勤監査役就任(現) | (注)4 | 23 |
| 監査役 | 常勤 | 大倉 敏治 | 昭和26年12月16日生 | 昭和49年4月 株式会社東京銀行(現・株式会社三菱UFJ銀行)入行 平成15年12月 当社入社 総務部担当部長 平成16年7月 総務部長 平成17年12月 経理部長 平成18年4月 理事経理部長 平成18年6月 取締役 平成21年6月 常務取締役 平成23年6月 専務取締役 平成25年6月 代表取締役副社長執行役員(CFO兼 財務・経理・人事管掌) 平成27年4月 代表取締役副社長執行役員(社長補佐、CFO 兼 経理・財務管掌) 平成28年4月 代表取締役副社長執行役員(社長補佐、監査部担当、経理財務・人事総務管掌) 平成29年4月 代表取締役副社長執行役員(社長補佐) 平成29年6月 常勤監査役就任(現) | (注)4 | 36 |
| 監査役 | 非常勤 | 河村 寛治 | 昭和22年12月15日生 | 昭和46年4月 伊藤忠商事株式会社入社 平成2年4月 同社法務部国際法務チーム長 平成10年3月 同社退社 平成10年4月 明治学院大学法学部教授 平成16年4月 同大学大学院法務職研究科(法科大学院)教授 平成23年6月 当社監査役就任(現) 平成27年4月 明治学院大学法学部教授 平成29年4月 明治学院大学名誉教授(現) 平成29年6月 いすゞ自動車株式会社 社外監査役(現) | (注)4 | - |
| 監査役 | 非常勤 | 木須 芳紹 | 昭和24年12月16日生 | 昭和48年4月 三菱石油株式会社(現・JXTGエネルギー株式会社)入社 平成20年6月 日本飛行機株式会社監査役 平成24年7月 同社顧問 平成25年6月 同社顧問退任 平成27年6月 当社監査役就任(現) | (注)4 | - |
| 計 | | | | | | 194 |

- (注) 1 取締役大崎直哉、野口利彦、鈴木伸一、渡辺樹一の4氏は、会社法第2条第15号に定める社外取締役であります。
- 2 監査役河村寛治及び木須芳紹の両氏は、会社法第2条第16号に定める社外監査役であります。
- 3 取締役の任期は、平成30年3月期に係る定時株主総会終結の時から平成31年3月期に係る定時株主総会終結の時までであります。
- 4 監査役大倉敏治氏の任期は、平成29年3月期に係る定時株主総会終結の時から平成33年3月期に係る定時株主総会終結の時までであります。監査役磯上範好、河村寛治、木須芳紹の3氏の任期は、平成27年3月期に係る定時株主総会終結の時から平成31年3月期に係る定時株主総会終結の時までであります。
- 5 当社は平成25年6月26日より執行役員制度を導入しております。
提出日現在の業務執行体制は次のとおりです。(*印の各氏は取締役を兼務しております。)

| 役名 | 氏名 | 業務担当 |
|----------|-------|--|
| *社長 | 大喜多治年 | CEO |
| *副社長執行役員 | 大上克裕 | 社長補佐、情報システム担当、品質保証・航空機整備事業管掌、CIO |
| *専務執行役員 | 木村敏和 | 人事総務担当、CCO |
| *専務執行役員 | 加藤正道 | 航空機内装品・機器事業本部長 兼 航空機内装品製造事業部長 |
| *常務執行役員 | 後藤健太郎 | IR担当、CFO |
| *常務執行役員 | 田所務 | 広報担当 兼 経営企画部長、CRO |
| 常務執行役員 | 青木康成 | JAMCO SINGAPORE PTE LTD. President 兼 JAMCO AERO DESIGN & ENGINEERING PTE LTD. President |
| 常務執行役員 | 粕谷寿久 | 航空機内装品・機器事業本部付 兼 プロダクトイノベーション室長 |
| 常務執行役員 | 市原一義 | 品質保証部長 |
| 常務執行役員 | 西宮和夫 | JAMCO AMERICA, INC. Chairman and CEO |
| 執行役員 | 伊田幸男 | 航空機整備事業部長 |
| 執行役員 | 内城浩 | 航空機内装品・機器事業本部 技術本部長 |
| 執行役員 | 阿部行雄 | 航空機内装品・機器事業本部 航空機器製造事業部長 兼 調布工場長 |
| 執行役員 | 秋葉英二 | 航空機内装品・機器事業本部 航空機シート製造事業部長 兼 サプライチェーンマネジメント推進室長 兼 株式会社宮崎ジャムコ社長 |
| 執行役員 | 脇昭博 | 航空機内装品・機器事業本部 営業本部長 兼 機体機器メーカー営業部長 |
| 執行役員 | 神山行雄 | 航空機内装品・機器事業本部 技術本部 副本部長 兼 シート技術部長 |

- 6 当社は、法令に定める監査役の員数を欠くことになる場合に備え、会社法第329条第3項に定める補欠監査役1名を選任しております。補欠監査役の略歴は次のとおりであります。

| 氏名 | 生年月日 | 略歴 | 任期 | 所有株式数 (千株) |
|-----|-------------|---|-----|---------------|
| 高橋均 | 昭和30年9月21日生 | 昭和55年4月 新日本製鐵株式会社入社 平成4年7月 NS. USA. Inc. Chicago Office. Senior Manager (Legal & Administration). (同社より出向) 平成8年7月 同社本社鋼管営業部 部長代理(海外子会社管理・契約担当) 平成12年4月 同社本社監査役事務局マネージャー(法務) 平成21年7月 同社本社監査役事務局部長 平成21年10月 社団法人日本監査役協会 常務理事 平成22年10月 獨協大学法科大学院教授 平成29年4月 獨協大学法学部教授(現) 平成30年6月 曙ブレーキ工業株式会社 社外監査役(現) | (注) | - |

(注) 補欠監査役の任期は、就任した時から退任した監査役の任期の満了の時までであります。

6 【コーポレート・ガバナンスの状況等】

(1) 【コーポレート・ガバナンスの状況】

コーポレート・ガバナンスに関する基本的な考え方

当社では、「技術のジャムコは、士魂の気概をもって」を基軸とする経営理念のもと、顧客への製品とサービスの提供を通じて、社会に貢献し、企業として永続することが経営上の最も重要な方針と位置づけています。その実践に向け株主、経営者及び従業員が効率的な連合体として機能し、ステークホルダーに利益を還元しつつ企業価値の向上を図ると共に、経営の透明性確保及び説明責任の強化に取り組むことがコーポレート・ガバナンスの基本であると認識しています。

当社の取締役は15名以内とする旨を定款で定めています。又、株主総会における取締役の選解任の決議は、議決権を行使することができる株主の議決権の3分の1以上を有する株主が出席し、出席した当該株主の議決権の過半数をもって行う旨を定款で定めています。又、取締役の選任決議は、累積投票によらないものとする旨も定款で定めています。

取締役の選任に当たっては、現業を把握している者がより適切な意思決定と業務執行の監督ができ得るものと考えていますが、経営や航空業界に精通している社外取締役をバランスよく選任することも肝要と考えています。

コンプライアンスについては、法令、国際ルール、社内規程類等を遵守すると共に、高い倫理観を醸成する企業風土を日々の企業活動の中で育むことが重要であると認識しています。当社では、「コンプライアンス規範」を掲げ、役職員に対してコンプライアンスの重要性に対する共通認識の徹底に努めており、又、これをグループ各社に展開し、企業集団としてコンプライアンス経営の実践を通じて社会的責任の遂行を図っています。

その他コーポレート・ガバナンスに重要な影響を与えうる特別な事情

当社は、伊藤忠商事(株)、ANAホールディングス(株)の関連会社です。伊藤忠商事(株)は当社の議決権の33.39%を所有し、当社を持分法適用関連会社と位置付けています。又、同社からの出身者を含めた取締役の受け入れは、全取締役10名中、常勤2名と非常勤2名の4名となっています。但し、非常勤2名のうち1名は、同社の出身者ではありますが、同社を退職後、既に20年経過しており、同社の意向に影響されない独立役員であります。

ANAホールディングス(株)は当社の議決権の20.03%を所有し、当社を持分法適用関連会社と位置付けています。又、同社の子会社である全日本空輸(株)からの出身者を含めた取締役の受け入れは、常勤1名と非常勤1名の2名となっています。営業上の取引においては、当社の受注状況によって両社グループとの取引額が大きく変動するため、取引額が常時、どちらか一方に偏ることはありません。又、当社の営業活動は両社グループとの直接の取引を含めすべて受注によるもので、海外、国内を問わず他社との競争環境におかれており、両社との関係が当社の営業取引に有利に働いていることはありません。

以上のとおり当社は、両社から一定の独立性を保った経営判断、事業活動を行っています。

経営上の意思決定、執行及び監査に係わる経営管理組織

当社のコーポレート・ガバナンス体制は、以下のとおりであります。(平成30年6月27日現在)

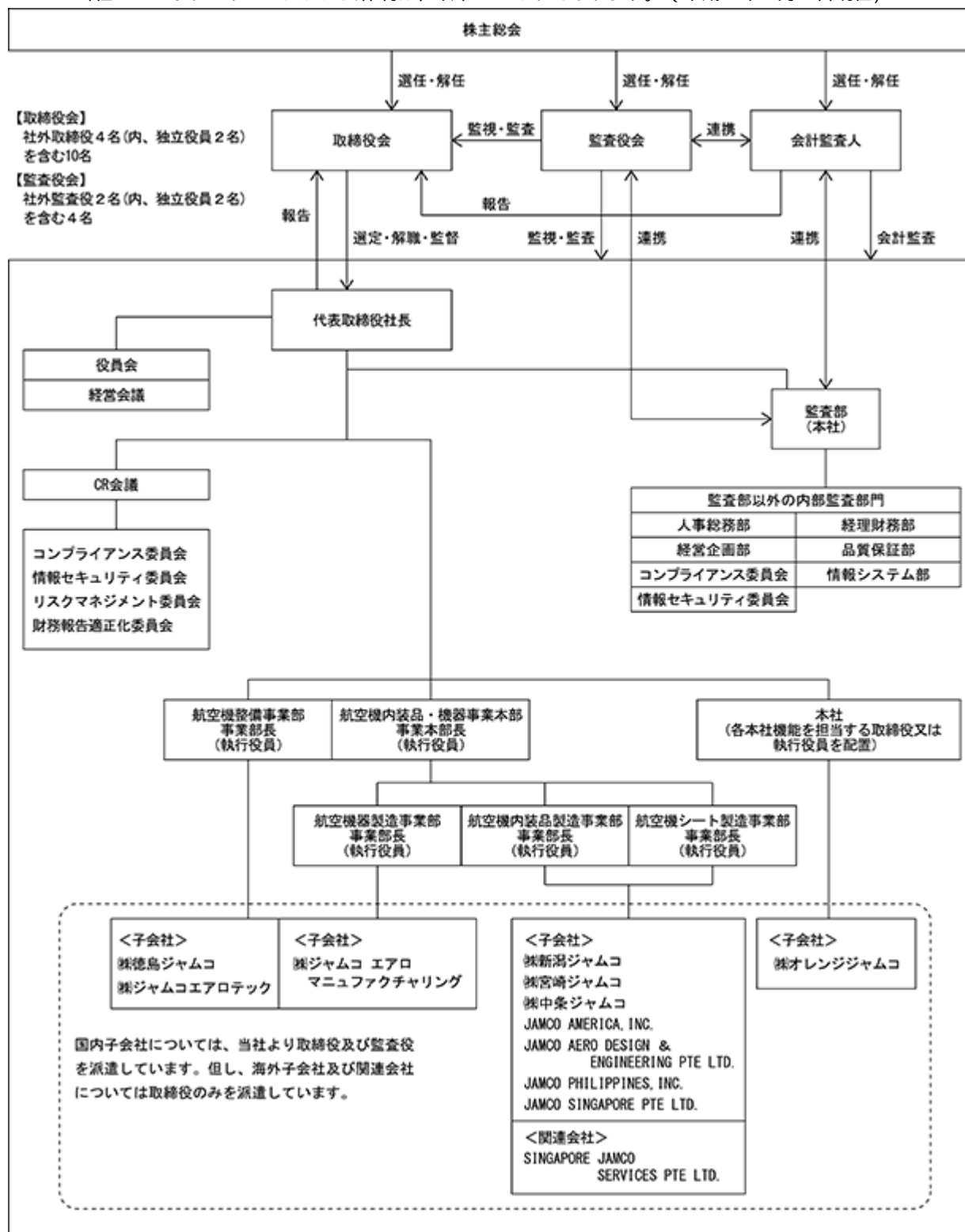

当社は監査役制度を採用しています。当社では社内の事情に精通した社内監査役に加え、独立性が高く、法務・経理等専門的知見を有する社外監査役をバランス良く選任して、監査役会と取締役会の間に「緊張感ある信頼関係」を築くことで、業務の適正を確保できるものと判断し、本制度を採用しています。

「監査役会」は、社外監査役2名（内、独立役員2名）を含む4名で構成し、毎期の監査役監査方針と監査計画を策定して、会計監査人、内部監査部門との連携を保ちながら全般的、かつ重点監査事項について監査を行い、随時必要な提言・助言並びに勧告を行っています。

常勤監査役である磯上範好氏は、営業及び工場運営の豊富な経験と実績を有しています。

常勤監査役である大倉敏治氏は、総務及び経理財務に係る豊富な経営経験と高度な知見を有しています。

社外監査役である河村寛治氏は、大学名誉教授として、企業法務並びに企業経営に関しての経験を活かし、積極的な意見・提言を行っています。同氏は、業務執行を行う経営陣からの独立性を有しており、一般株主と利益相反が生じる恐れはなく、同氏の経験等を経営の監視に活かしていただきたくため独立役員として届け出ています。

社外監査役である木須芳紹氏は、事業会社の常勤監査役として、これまで培ってこられた経験及び企業法務に関する見識を当社の監査に反映していただくため、社外監査役として適任と考えています。同氏は、業務執行を行う経営陣からの独立性を有しており、一般株主と利益相反が生じる恐れはなく、同氏の経験等を経営の監視に活かしていただきたくため独立役員として届け出ています。

なお、社外監査役を選任するための基準としては、監査役会関連規程に一定の要件を定めているほか、(株)東京証券取引所の独立性の基準も準用しています。

監査役は会計監査人と密接なる連携を保ち、随時、会計監査人の監査方法を確認すると共に、相互の情報交換を通して、会計監査人の監査の相当性を判断しています。具体的には、期初の打合せのほか、監査結果報告・説明会への同席、又、会計監査人が実施する監査に立会い、監査の項目や内容、又、是正措置の妥当性について意見を述べています。更に、会計監査人による「監査の方法及び結果に関する説明」については、別途代表取締役ほかに対して監査報告会を実施していますが、同報告会には必ず監査役も同席の上、その内容を確認すると共に、必要に応じて意見を述べています。監査役による監査結果については、その都度監査調書とし、必要なものは代表取締役ほか担当取締役、会計監査人及び監査部にも配付し情報を共有しています。

監査役会は、当社の内部監査部門である監査部が作成した年度監査計画の監査内容を確認し、必要があれば監査項目の追加を要請しています。又、監査部が実施した内部監査の報告書により監査状況を確認しています。監査役の監査日程に関しては、監査部と調整し、被監査部門での過大な負担を避け有効な監査が行えるようにしています。監査役による監査結果についても前述のとおり情報を共有しています。

内部統制体制における内部監査は、監査部（組織人員：平成30年6月27日現在5名）が当社及び連結子会社を対象に、独立・客観的な立場で監査を実施しています。監査部は、監査役及び会計監査人と連携し、内部監査を実施すると共に、内部監査を統轄し、内部統制の評価を行います。

内部監査には、年度計画に基づく定例監査と随時実施する臨時監査があり、監査結果は直接代表取締役社長に報告され、内部監査報告書は監査役にも提出されます。又、専門性の高い企業倫理・法令、情報管理、情報システム、会計・財務、品質保証、環境、人事・労務・安全衛生、及び安全保障輸出管理等に関しては各業務を主管する本社機構の部門等が各主管分野に特化した内部監査を実施しています。監査結果は監査部で評価のうえ、指摘事項については、代表取締役社長に報告され、内部監査評価報告書は監査役にも提出されます。又、必要により会計監査人へも情報提供しています。

更には、監査役会、会計監査人並びに内部監査部門による三様監査会議を定期的で開催しており、この三者間における情報共有を含めた連携強化を図っています。

「取締役会」は、非常勤の社外取締役4名（内、独立役員2名）を含めた10名で構成し、株主から委任を受け、経営責任と業務執行の監督を確実に遂行することを目的に、常勤、非常勤監査役出席のもと毎月1回定例及び適宜臨時に開催しており、経営の基本方針や意思決定、及び業務上の重要な事項の決議、並びにその報告を受けるなど、十分に機能を果たしています。

取締役の選任に当たっては、現業を把握している者がより適切な意思決定と業務執行の監督ができ得るものと考えていますが、経営や航空業界に精通している社外取締役をバランスよく選任することも肝要と考えています。

社外取締役である大崎直哉氏は、伊藤忠商事(株) 機械カンパニープラント・船舶・航空機部門部門長補佐であり、航空業界での豊富な経験を有しており、独立性の有無に関わらず、社外取締役として適任と考えています。社外取締役である野口利彦氏は、ANAホールディングス(株)の子会社である全日本空輸(株) 整備センター副センター長であり、航空輸送業界での豊富な経験を有しており、独立性の有無に関わらず、社外取締役として適任と考えています。社外取締役である鈴木伸一氏は、企業経営者としての豊富な経験と幅広い見識を有しており、社外取締役として適任と考えています。同氏は、業務執行を行う経営陣からの独立性も有しており、一般株主と利益相反が生じる恐れはなく、同氏の経験等を経営の監督に活かしていただくため独立役員として届け出ています。社外取締役である渡辺樹一氏は、国際企業活動に関わる豊富な経験並びに米国公認会計士、公認内部監査人及び公認不正検査士としての会計並びに内部統制に関する幅広い見識等を有しており、社外取締役として適任と考えています。同氏は、業務執行を行う経営陣からの独立性も有しており、一般株主と利益相反が生じる恐れはなく、同氏の経験等を経営の監督に活かしていただくため独立役員として届け出ています。なお、独立社外取締役候補者の独立性については、東京証券取引所が定める「上場管理等に関するガイドライン」における独立性基準の規定を遵守し、一般株主との利益相反が生じるおそれがないことを基準として判断しています。又、候補者の資質については、会社経営に精通した者であって且つ当社の経営に相応しい専門的な知見を有する候補者を選任しています。

当社では独立取締役及び社外監査役で構成する独立役員会を定期的に開催しており、当社経営に対して客観的な立場に基づく情報交換、認識共有に努めております。

当社は、会社法第426条第1項の規定により、取締役会の決議をもって同法第423条第1項の損害賠償責任を負う取締役（取締役であった者を含む。）及び監査役（監査役であった者を含む）の責任を法令の限度において免除することができる旨を定款に定めています。これは、取締役及び監査役が職務を遂行するにあたり、その能力を十分に発揮して、期待した役割を果たしうる環境を整備することを目的としたものです。なお、当社は定款の定めにより、会社法第427条第1項に基づき、社外取締役及び社外監査役との間において、会社法第423条第1項の損害賠償責任を限定する契約を締結しています。但し、当該契約に基づく損害賠償責任限度額は、法令が定める額としており、又、当該責任限定が認められるのは、当該社外取締役及び社外監査役が責任の原因となった職務の遂行について、善意で且つ重大な過失がないときに限られます。

当社では平成25年6月26日より、経営の意思決定機能と業務執行機能の区分を明確化し、迅速な意思決定及び経営基盤の強化を目的に執行役員制を導入しています。執行役員は取締役会ほかによる意思決定の下、委任された担当職務を執行します。

取締役会のほかに、業務執行上の重要な事項について迅速に意思決定することを目的に、常勤の取締役及び監査役で構成する「役員会」を設けています。「役員会」は、原則として週1回の定例以外に適宜臨時で開催しており、各取締役、及び必要に応じて執行役員の出席によって経営・業務執行に係わる要件の付議や報告がなされ、必要に応じて代表取締役社長が重要事項の承認をするなど、業務執行における重要な役割を果たしています。

又、経営に大きな影響を及ぼす重要事案を役員会等に諮るに際し、当該事案を事前に検討、協議するための「経営会議」を設けています。経営会議は代表取締役及び議案に係る執行役員で構成され、原則として月に1回開催しており、又、これには常勤監査役もオブザーバーとして出席し、審議の適正性、相当性を確認しております。

決算については、常勤取締役、常勤監査役、執行役員及び部門長で構成する「月次決算検討会」を毎月1回開催し、決算状況の分析・報告と以降の対応策について協議しています。

会計監査については、太陽有限責任監査法人と会社法監査、金融商品取引法監査について年度ごとの監査契約を締結しています。業務を執行した公認会計士は次のとおりです。

| 業務を執行した公認会計士の氏名 | 継続監査年数 |
|-----------------|--------|
| 新 井 達 哉 | 2年 |
| 金 子 勝 彦 | 5年 |

| 監査業務に係わる補助者の構成 | 人数 |
|----------------|-----|
| 公 認 会 計 士 | 6人 |
| そ の 他 | 11人 |

社内組織は、平成28年6月28日付で社内カンパニー制を廃止し、製造事業を統合した航空機内装品・機器事業本部を設け、その傘下に航空機器製造事業部、航空機内装品製造事業部、航空機シート製造事業部を置き、航空機整備事業部を含めて、1事業本部、4事業部、本社に組織を再編しました。迅速な業務執行の判断を行うために、事業本部及び事業部に担当の執行役員を配置し、又、本社機構については、内部監査を行う監査部を代表取締役社長の直轄の組織とすることで独立性を保ち、その他の各部門の機能ごとに担当する執行役員を配置することによって、それぞれの組織に責任と権限を与えています。このように各組織の独立性を高めることによって、迅速な業務執行と相互牽制が可能となっています。

内部統制システムに関する基本的な考え方及びその整備状況

当社の「取締役の職務の執行が法令及び定款に適合することを確保するための体制、その他業務の適正を確保するために必要な体制の整備」については、以下のとおりです。

なお、以下における当社グループとは、当社及び当社の子会社から成る企業集団のことを指します。

イ 取締役・使用人の職務の執行が効率的に行われ、且つ法令及び定款に適合することを確保するための体制の整備

- a. 内部統制全体を統轄する組織として、「CR(Compliance-Risk)会議」(議長：代表取締役社長)を設置し、内部統制に関する基本方針を策定する。又、取締役又は執行役員の中からチーフ・コンプライアンス・オフィサー(以下CCOという)を指名し、当社グループのコンプライアンスの取組みを横断的に統轄・管理・監督する。
- b. CCOはコンプライアンス活動の概要について定期的に取締役会に報告する。
- c. コンプライアンス体制に係わる規程を整備し、取締役及び使用人は法令・定款及び当社の「経営理念」等を遵守し行動する。
- d. 「コンプライアンス規範」及び「コンプライアンス規程」のもと、研修体制を構築し、当社グループの取締役及び使用人に対し教育を行い、法令・定款の遵守を徹底する。
- e. 本社部門、航空機内装品・機器事業本部及び航空機整備事業部に、取締役会において任命された業務執行者を配置し、迅速な業務執行を行わせると共に業務執行者は明確な執行責任のもと、担当部署の業務を執行する。
- f. 当社グループの使用人等が、法令・定款等に違反する行為を発見した場合の通報体制としての内部通報制度を構築する。

ロ 情報の管理及び文書の保存・管理体制の整備

- a. 情報システム及び情報セキュリティに関する統轄責任者としてチーフ・インフォメーション・オフィサー(以下CIOという)を取締役又は執行役員の中から指名する。
- b. CIOは、情報システム及び情報セキュリティ活動において当社グループの情報システム及び情報セキュリティを統轄し、概要について定期的に取締役会に報告する。
- c. 「情報管理規程」及び「文書管理規程」のもと、情報及び文書(関連資料を含む)を適切に管理し、保存・管理(廃棄を含む)を徹底する。
- d. 取締役の職務の執行に係る文書その他の情報については、「文書管理規程」に盛り込み適切な管理を行うと共に、取締役及び監査役がその文書や情報を常時閲覧できるようにする。

八 損失の危険の管理に関する規程その他の体制の整備

- a. リスクに関する統括責任者としてチーフ・リスクマネジメント・オフィサー（以下CR0という）を取締役又は執行役員の中から指名する。
- b. CR0は、「リスクマネジメント規程」のもと、当社グループのリスク管理の体制を統轄する。
- c. CR0は、当社グループのリスク管理の体制整備の進捗状況をレビューし、リスク管理に関する事項を定期的に取締役会に報告する。又、「リスクマネジメント規程」で対策が必要と規定される主要リスクについては、「CR会議」で十分に協議し、予測リスクを最小限に抑える対策を講じる。
- d. 内部監査部門として代表取締役社長に直属する監査部は、定期的にはリスク状況を内部監査する。
- e. 内部監査により法令違反その他の事由に基づき著しい損失の危険のある業務執行行為が発見された場合の通報体制として、発見された危険の内容及びそれがもたらす損失の程度等について、直ちに「CR会議」及び担当部署に通報させる。

二 財務報告の適正性を確保するための体制の整備

- a. 財務報告の適正化に関する統轄責任者としてチーフ・ファイナンシャル・オフィサー（以下CF0という）を取締役又は執行役員の中から指名する。
- b. CF0は、財務報告適正化委員会活動に関する事項を定期的に取締役会に報告する。
- c. CF0は、「財務報告に係わる内部統制規程」及び「財務報告に係わる内部統制規則」のもと、財務報告の信頼性を確保する内部統制の整備を行う。
- d. 内部監査部門として代表取締役社長に直属する監査部は、内部統制の評価及び内部監査を実施し、監査結果を代表取締役社長に報告し、CF0に写しを提出する。
- e. CF0は、内部監査により内部統制上の不備等が発見された場合は、主担当部に対し速やかな改善を求める。
- f. 内部統制上の不備等が改善された後、会計監査人による内部統制監査を受ける。
- g. 代表取締役社長は、「内部統制報告書」を作成し、取締役会で決議する。

ホ 当社グループの業務の適正を確保する体制の整備

- a. 当社グループの企業行動指針として「経営理念」、「コンプライアンス規範」等を定め、「CR会議」の下部機関である各種委員会等を通じ、統一した制度の構築・維持に努める。
- b. 子会社ごとに当社の取締役又は執行役員から責任者を決め、事業の総括的な管理をし、子会社の取締役及び使用人に適正且つ効率的な業務執行を行わせる。
- c. 子会社の経営を管理する基準を設け、経営上の重要な案件については、子会社の性質及び事案の内容に応じて、当社へ報告させるか、又は当社が事前に承認する。
- d. 主要な子会社に対しては、当社経理財務部から取締役又は監査役を選任し、会計の状況を定期的に監督する。

ハ 監査役職務を補助すべき使用人、監査役への報告その他監査役の監査が実効的に行われるための体制の整備

- a. 監査役は、取締役会のほか、役員会やその他重要な会議に出席し、取締役等からその職務の執行状況を聴取し、関係資料を閲覧することができる。
- b. 監査役は、監査業務の補助を行うための補助者を要請できる。
- c. 前項で補助者となった使用人の取締役からの独立性を担保するため、その職務の遂行は監査役の指示命令に従い、取締役から独立して行うものとし、又、人事異動、人事評価、懲戒処分には、監査役会の同意を得たうえで実施する。
- d. 取締役及び使用人は、各監査役の要請に応じて必要な報告をする。
- e. 法令の違反行為等、当社グループに著しい損害を及ぼすおそれのある事実を発見した当社グループの取締役、監査役及び使用人又はこれらの者から報告を受けた者は、その事実を直ちに監査役に報告する。当社は、監査役への報告を行った当社グループの取締役、監査役及び使用人又はこれらの者から報告を受けた者に対し、当該報告をしたことを理由として不利益な取り扱いをしない。

- f. 監査役会は、代表取締役、会計監査人、内部監査部門及び子会社監査役との関係を緊密に保ち、定期会合、意見交換を行うことができる。
- g. 監査役が、その職務の執行について生ずる費用の前払又は償還を請求したときは、当社は、当社諸規程の定めに基づき速やかに当該費用を支払う。なお、監査役は、費用の支出に当たっては、その効率性や適正性に十分留意するものとする。

反社会的勢力排除に向けた基本的な考え方及び整備状況

当社は、反社会的勢力排除に向けた基本的な考え方を当社「コンプライアンス規範」の一条項として、「反社会的勢力には毅然とした態度で臨み、一切の関係を遮断します。」と明確に規定しています。具体的な整備状況については、以下のとおりです。

- イ 「反社会的勢力対応規則」において、当社グループが反社会的勢力との関係を遮断することを確実にするための方針、体制及び制度について定めています。
- ロ 人事総務部を統轄部門として、当局や顧問弁護士とも連携の上、適切なアドバイスを受けながら対応しています。
- ハ 当社は、警視庁管轄下の公益社団法人警視庁管内特殊暴力防止対策連合会（特防連）及びその下部組織である特殊暴力防止対策協議会（特防協）に加入し、管轄署とも密接に連絡をとる体制を構築しています。又、特防連主催の講習会等にも積極的に参加し、反社会的勢力に関する情報の収集、管理に努めています。
- ニ 当社グループの全役職員向けに作成、配布している「コンプライアンス・ハンドブック」の中で、「反社会的勢力のアプローチ事例」、「反社会的勢力への基本的対応」、「反社会的勢力との面談の際の心得」、「特防協との連携」等の項目に分けて、反社会的勢力の遮断の重要性について詳細、平易に解説しています。又、こうした内容については、当社グループにおいて実施するコンプライアンス研修や特防連監修の教育・研修用DVD、ビデオの社内回覧により、周知徹底を図っています。
- ホ 当社の「災害対応規則」に基づき、緊急事態発生時に全役職員が迅速に必要な通報を行えるように緊急連絡体制を整備しています。

その他コーポレート・ガバナンス体制等に関する事項

項に示す内部統制システムに関する基本的な考え方による体制整備を進め、コーポレート・ガバナンスの更なる強化に努めていきます。

役員の報酬等

- イ 提出会社の役員区分ごとの報酬等の総額、報酬等の種類別の総額及び対象となる役員の員数

| 役員区分 | 報酬等の総額 (千円) | 報酬等の種類別の総額(千円) | | | | 対象となる 役員の員数 (名) |
|--------------------|----------------|----------------|---------------|--------|--------|-----------------------|
| | | 基本報酬 | ストック オプション | 賞与 | 退職慰労金 | |
| 取締役 (社外取締役を除く。) | 240,518 | 147,645 | - | 48,592 | 44,281 | 9 |
| 監査役 (社外監査役を除く。) | 38,649 | 29,730 | - | - | 8,919 | 2 |
| 社外役員 | 30,408 | 25,872 | - | 4,536 | - | 6 |

- ロ 提出会社の役員ごとの連結報酬等の総額等
連結報酬等の総額が1億円以上である者が存在しないため、記載しておりません。

ハ 役員の報酬等の額の決定に関する方針

当社は役員の報酬等の額の決定に関する方針を定めておりませんが、役員個人の報酬等の額は取締役の報酬等は取締役会において、監査役の報酬等は監査役会において決定しております。

株主総会の特別決議要件

当社は、株主総会の円滑な運営を行うことを目的として、会社法第309条第2項に定める株主総会の特別決議要件について、議決権を行使することができる株主の議決権の3分の1以上を有する株主が出席し、出席した当該株主の議決権の3分の2以上をもって行う旨を定款に定めております。

株主総会決議事項を取締役会で決議することができる事項

イ 自己の株式の取得

当社は、自己の株式の取得について、経営環境の変化に対応した機動的な資本政策の遂行を可能とするため、会社法第165条第2項の規定により、取締役会の決議をもって自己の株式を取得することができる旨を定款で定めております。

ロ 取締役の責任免除

当社は、取締役が期待される役割を十分に発揮できることを目的として、会社法第426条第1項の規定により、取締役会の決議によって、同法第423条第1項に規定する取締役（取締役であった者を含む）の損害賠償責任を法令の限度において免除することができる旨を定款で定めております。

ハ 監査役の責任免除

当社は、監査役が期待される役割を十分に発揮できることを目的として、会社法第426条第1項の規定により、取締役会の決議によって、同法第423条第1項に規定する監査役（監査役であった者を含む）の損害賠償責任を法令の限度において免除することができる旨を定款で定めております。

ニ 会計監査人の責任免除

当社は、会計監査人が期待される役割を十分に発揮できることを目的として、会社法第426条第1項の規定により、取締役会の決議によって、同法第423条第1項に規定する会計監査人（会計監査人であった者を含む）の損害賠償責任を法令の限度において免除することができる旨を定款で定めております。

ホ 中間配当

当社は、株主への機動的な利益還元を可能にすることを目的として、取締役会の決議により毎年9月30日の最終の株主名簿に記載又は記録された株主又は登録株式質権者に対し、中間配当を行うことができる旨を定款で定めております。

株式の保有状況

イ 保有目的が純投資目的以外の目的である投資株式

銘柄数 4 銘柄

貸借対照表計上額の合計額 238,111千円

□ 保有目的が純投資目的以外の目的である投資株式の銘柄、保有区分、株式数、貸借対照表計上額及び保有目的

(前事業年度)

特定投資株式

| 銘柄 | 株式数 (株) | 貸借対照表計上額 (千円) | 保有目的 |
|------------|------------|------------------|--|
| (株)島津製作所 | 60,000 | 106,140 | 各社とも業務上の取引先であり、当社が安定株主として同社株式を保有することで、より緊密な信頼関係の構築、取引の継続・拡大につながるものと判断しております。 |
| 住友重機械工業(株) | 41,940 | 32,546 | |
| (株)I H I | 66,187 | 23,231 | |
| 東京計器(株) | 5,000 | 1,155 | |

(注) 住友重機械工業(株)、(株)I H I、東京計器(株)は、貸借対照表計上額が資本金額の100分の1以下ですが、全銘柄について記載しております。

(当事業年度)

特定投資株式

| 銘柄 | 株式数 (株) | 貸借対照表計上額 (千円) | 保有目的 |
|------------|------------|------------------|--|
| (株)島津製作所 | 60,000 | 179,520 | 各社とも業務上の取引先であり、当社が安定株主として同社株式を保有することで、より緊密な信頼関係の構築、取引の継続・拡大につながるものと判断しております。 |
| 住友重機械工業(株) | 8,654 | 34,919 | |
| (株)I H I | 6,821 | 22,543 | |
| 東京計器(株) | 1,000 | 1,129 | |

(注) 住友重機械工業(株)、(株)I H I、東京計器(株)は、貸借対照表計上額が資本金額の100分の1以下ですが、全銘柄について記載しております。

八 保有目的が純投資目的である投資株式
該当事項はありません。

(2) 【監査報酬の内容等】

【監査公認会計士等に対する報酬の内容】

| 区分 | 前連結会計年度 | | 当連結会計年度 | |
|-------|------------------|-----------------|------------------|-----------------|
| | 監査証明業務に基づく報酬(千円) | 非監査業務に基づく報酬(千円) | 監査証明業務に基づく報酬(千円) | 非監査業務に基づく報酬(千円) |
| 提出会社 | 46,000 | - | 46,000 | - |
| 連結子会社 | - | - | - | - |
| 計 | 46,000 | - | 46,000 | - |

【その他重要な報酬の内容】

前連結会計年度

当社の連結子会社であるJAMCO AMERICA, INC.は、当社の監査公認会計士等と同一のネットワークに属しているGrant Thornton LLPに対して、財務諸表監査、四半期レビュー及び内部統制監査に基づく基本報酬として23,843千円支払っております。

当社の連結子会社であるJAMCO DESIGN & ENGINEERING PTE LTD.、JAMCO SINGAPORE PTE LTD.は、当社の監査公認会計士等と同一のネットワークに属しているGrant Thornton Singapore PTE LTD.に対して、財務諸表監査に基づく基本報酬として5,282千円支払っております。

当連結会計年度

当社の連結子会社であるJAMCO AMERICA, INC.は、当社の監査公認会計士等と同一のネットワークに属しているGrant Thornton LLPに対して、財務諸表監査、四半期レビュー及び内部統制監査に基づく基本報酬として25,118千円支払っております。

当社の連結子会社であるJAMCO DESIGN & ENGINEERING PTE LTD.、JAMCO SINGAPORE PTE LTD.は、当社の監査公認会計士等と同一のネットワークに属しているGrant Thornton Singapore PTE LTD.に対して、財務諸表監査に基づく基本報酬として5,517千円支払っております。

当社の連結子会社であるJAMCO PHILIPPINES, INC.は、当社の監査公認会計士等と同一のネットワークに属しているP&A Grant Thorntonに対して、財務諸表監査に基づく基本報酬として1,320千円支払っております。

【監査公認会計士等の提出会社に対する非監査業務の内容】

該当事項はありません。

【監査報酬の決定方針】

代表取締役が監査役会の同意を得て決定する旨を定款に定めております。

第5 【経理の状況】

1 連結財務諸表及び財務諸表の作成方法について

- (1) 当社の連結財務諸表は、「連結財務諸表の用語、様式及び作成方法に関する規則」(昭和51年大蔵省令第28号。)に基づいて作成しております。
- (2) 当社の財務諸表は、「財務諸表等の用語、様式及び作成方法に関する規則」(昭和38年大蔵省令第59号。以下「財務諸表等規則」という。)に基づいて作成しております。

なお、当社は、特例財務諸表提出会社に該当し、財務諸表等規則第127条の規定により財務諸表を作成しております。

2 監査証明について

当社は、金融商品取引法第193条の2第1項の規定に基づき、連結会計年度(平成29年4月1日から平成30年3月31日まで)の連結財務諸表及び事業年度(平成29年4月1日から平成30年3月31日まで)の財務諸表について、太陽有限責任監査法人による監査を受けております。

3 連結財務諸表等の適正性を確保するための特段の取組みについて

会計基準等の内容を適切に把握し、又は会計基準等の変更等についての確に対応することができる体制を整備するため、公益財団法人財務会計基準機構へ加入し会計基準設定主体等の行う研修へ参加しております。

1 【連結財務諸表等】

(1) 【連結財務諸表】

【連結貸借対照表】

(単位：千円)

| | 前連結会計年度 (平成29年3月31日) | 当連結会計年度 (平成30年3月31日) |
|---------------|-------------------------|-------------------------|
| 資産の部 | | |
| 流動資産 | | |
| 現金及び預金 | 2,277,428 | 3,833,880 |
| 受取手形及び売掛金 | 23,158,092 | 22,451,904 |
| 商品及び製品 | 602,859 | 715,123 |
| 仕掛品 | ² 23,098,314 | ² 27,009,919 |
| 原材料及び貯蔵品 | 17,659,592 | 14,933,273 |
| 未収消費税等 | 331,927 | 228,005 |
| 繰延税金資産 | 3,158,569 | 2,240,936 |
| その他 | 2,468,037 | 3,542,048 |
| 貸倒引当金 | 6,161 | 2,944 |
| 流動資産合計 | 72,748,660 | 74,952,147 |
| 固定資産 | | |
| 有形固定資産 | | |
| 建物及び構築物 | 18,679,687 | 18,640,039 |
| 減価償却累計額 | 10,865,272 | 11,413,692 |
| 建物及び構築物（純額） | 7,814,415 | 7,226,347 |
| 機械装置及び運搬具 | 9,993,799 | 9,915,596 |
| 減価償却累計額 | 7,988,486 | 8,067,128 |
| 機械装置及び運搬具（純額） | 2,005,312 | 1,848,468 |
| 土地 | 3,484,134 | 3,460,331 |
| リース資産 | 406,446 | 545,644 |
| 減価償却累計額 | 305,066 | 345,167 |
| リース資産（純額） | 101,379 | 200,476 |
| 建設仮勘定 | 115,934 | 381,764 |
| その他 | 6,402,945 | 6,577,176 |
| 減価償却累計額 | 5,567,921 | 5,854,146 |
| その他（純額） | 835,023 | 723,029 |
| 有形固定資産合計 | 14,356,198 | 13,840,417 |
| 無形固定資産 | | |
| リース資産 | 427,970 | 658,060 |
| その他 | 1,134,254 | 1,285,614 |
| 無形固定資産合計 | 1,562,225 | 1,943,674 |
| 投資その他の資産 | | |
| 投資有価証券 | ¹ 480,806 | ¹ 604,018 |
| 長期前払費用 | 98,574 | 75,727 |
| 差入保証金 | 98,145 | 87,222 |
| 繰延税金資産 | 3,181,907 | 2,921,601 |
| その他 | 33,253 | 32,118 |
| 投資その他の資産合計 | 3,892,687 | 3,720,689 |
| 固定資産合計 | 19,811,111 | 19,504,781 |
| 資産合計 | 92,559,772 | 94,456,929 |

(単位：千円)

| | 前連結会計年度 (平成29年3月31日) | 当連結会計年度 (平成30年3月31日) |
|---------------|-------------------------|-------------------------|
| 負債の部 | | |
| 流動負債 | | |
| 支払手形及び買掛金 | 9,608,011 | 7,518,512 |
| 電子記録債務 | 6,371,831 | 7,462,195 |
| 短期借入金 | 22,741,823 | 22,239,114 |
| 1年内返済予定の長期借入金 | 700,000 | 900,000 |
| リース債務 | 150,780 | 220,798 |
| 未払費用 | 993,272 | 1,327,751 |
| 未払法人税等 | 965,269 | 611,221 |
| 未払消費税等 | 146,550 | 117,085 |
| 前受金 | 3,704,268 | 6,051,066 |
| 賞与引当金 | 1,302,943 | 1,604,173 |
| 工事損失引当金 | 2 3,434,215 | 2 2,066,719 |
| その他 | 2,126,893 | 2,183,620 |
| 流動負債合計 | 52,245,859 | 52,302,258 |
| 固定負債 | | |
| 長期借入金 | 4,700,000 | 4,500,000 |
| リース債務 | 384,983 | 613,308 |
| 役員退職慰労引当金 | 175,420 | 184,006 |
| 執行役員退職慰労引当金 | 119,702 | 129,501 |
| 退職給付に係る負債 | 6,808,585 | 6,876,571 |
| 損害補償損失引当金 | - | 203,751 |
| 繰延税金負債 | 67,387 | 66,457 |
| その他 | 54,293 | 27,209 |
| 固定負債合計 | 12,310,373 | 12,600,807 |
| 負債合計 | 64,556,232 | 64,903,066 |
| 純資産の部 | | |
| 株主資本 | | |
| 資本金 | 5,359,893 | 5,359,893 |
| 資本剰余金 | 4,367,993 | 4,367,993 |
| 利益剰余金 | 17,626,220 | 19,039,542 |
| 自己株式 | 30,689 | 30,772 |
| 株主資本合計 | 27,323,417 | 28,736,656 |
| その他の包括利益累計額 | | |
| その他有価証券評価差額金 | 106,871 | 177,595 |
| 繰延ヘッジ損益 | 72,280 | 72,818 |
| 為替換算調整勘定 | 135,690 | 46,134 |
| 退職給付に係る調整累計額 | 304,154 | 188,623 |
| その他の包括利益累計額合計 | 133,873 | 15,656 |
| 非支配株主持分 | 813,996 | 801,550 |
| 純資産合計 | 28,003,540 | 29,553,862 |
| 負債純資産合計 | 92,559,772 | 94,456,929 |

【連結損益計算書及び連結包括利益計算書】

【連結損益計算書】

(単位：千円)

| | 前連結会計年度 (自平成28年4月1日 至平成29年3月31日) | 当連結会計年度 (自平成29年4月1日 至平成30年3月31日) |
|-----------------|--|--|
| 売上高 | 81,834,495 | 77,791,842 |
| 売上原価 | 1、 2 70,832,154 | 1、 2 64,637,686 |
| 売上総利益 | 11,002,340 | 13,154,156 |
| 販売費及び一般管理費 | 3、 6 8,870,335 | 3、 6 8,687,995 |
| 営業利益 | 2,132,004 | 4,466,160 |
| 営業外収益 | | |
| 受取利息 | 7,567 | 16,872 |
| 受取配当金 | 4,445 | 4,599 |
| 持分法による投資利益 | 37,400 | 37,434 |
| 受取保険金 | - | 33,000 |
| 助成金収入 | 76,541 | 113,344 |
| その他 | 91,347 | 80,473 |
| 営業外収益合計 | 217,302 | 285,724 |
| 営業外費用 | | |
| 支払利息 | 309,176 | 325,221 |
| 為替差損 | 555,387 | 416,227 |
| 支払補償費 | 128,002 | 416,291 |
| その他 | 70,797 | 90,032 |
| 営業外費用合計 | 1,063,364 | 1,247,773 |
| 経常利益 | 1,285,942 | 3,504,111 |
| 特別利益 | | |
| 固定資産売却益 | 4 961 | 4 5,560 |
| 投資有価証券売却益 | 4,062 | - |
| 特別利益合計 | 5,024 | 5,560 |
| 特別損失 | | |
| 固定資産処分損 | 5 15,664 | 5 54,581 |
| 本社移転費用 | 13,320 | - |
| 特別損失合計 | 28,985 | 54,581 |
| 税金等調整前当期純利益 | 1,261,982 | 3,455,090 |
| 法人税、住民税及び事業税 | 839,058 | 743,993 |
| 法人税等調整額 | 639,641 | 946,682 |
| 法人税等合計 | 199,416 | 1,690,676 |
| 当期純利益 | 1,062,565 | 1,764,413 |
| 非支配株主に帰属する当期純利益 | 48,060 | 82,839 |
| 親会社株主に帰属する当期純利益 | 1,014,504 | 1,681,574 |

【連結包括利益計算書】

(単位：千円)

| | 前連結会計年度 (自 平成28年 4月 1日 至 平成29年 3月31日) | 当連結会計年度 (自 平成29年 4月 1日 至 平成30年 3月31日) |
|------------------|---|---|
| 当期純利益 | 1,062,565 | 1,764,413 |
| その他の包括利益 | | |
| その他有価証券評価差額金 | 19,387 | 70,724 |
| 繰延ヘッジ損益 | 72,280 | 145,099 |
| 為替換算調整勘定 | 92,534 | 207,101 |
| 退職給付に係る調整額 | 16,579 | 115,530 |
| 持分法適用会社に対する持分相当額 | 5,963 | 1,353 |
| その他の包括利益合計 | 134,812 | 125,606 |
| 包括利益 | 927,752 | 1,890,020 |
| (内訳) | | |
| 親会社株主に係る包括利益 | 898,909 | 1,831,102 |
| 非支配株主に係る包括利益 | 28,843 | 58,917 |

【連結株主資本等変動計算書】

前連結会計年度(自 平成28年 4月 1日 至 平成29年 3月31日)

(単位：千円)

| | 株主資本 | | | | |
|---------------------|-----------|-----------|------------|--------|------------|
| | 資本金 | 資本剰余金 | 利益剰余金 | 自己株式 | 株主資本合計 |
| 当期首残高 | 5,359,893 | 4,367,993 | 17,684,729 | 30,452 | 27,382,163 |
| 当期変動額 | | | | | |
| 剰余金の配当 | | | 1,073,013 | | 1,073,013 |
| 親会社株主に帰属する当期純利益 | | | 1,014,504 | | 1,014,504 |
| 自己株式の取得 | | | | 236 | 236 |
| 株主資本以外の項目の当期変動額（純額） | | | | | |
| 当期変動額合計 | - | - | 58,509 | 236 | 58,745 |
| 当期末残高 | 5,359,893 | 4,367,993 | 17,626,220 | 30,689 | 27,323,417 |

| | その他の包括利益累計額 | | | | | 非支配株主持分 | 純資産合計 |
|---------------------|--------------|---------|----------|--------------|---------------|---------|------------|
| | その他有価証券評価差額金 | 繰延ヘッジ損益 | 為替換算調整勘定 | 退職給付に係る調整累計額 | その他の包括利益累計額合計 | | |
| 当期首残高 | 87,484 | - | 214,971 | 320,734 | 18,278 | 838,434 | 28,202,319 |
| 当期変動額 | | | | | | | |
| 剰余金の配当 | | | | | | | 1,073,013 |
| 親会社株主に帰属する当期純利益 | | | | | | | 1,014,504 |
| 自己株式の取得 | | | | | | | 236 |
| 株主資本以外の項目の当期変動額（純額） | 19,387 | 72,280 | 79,280 | 16,579 | 115,594 | 24,438 | 140,032 |
| 当期変動額合計 | 19,387 | 72,280 | 79,280 | 16,579 | 115,594 | 24,438 | 198,778 |
| 当期末残高 | 106,871 | 72,280 | 135,690 | 304,154 | 133,873 | 813,996 | 28,003,540 |

当連結会計年度(自 平成29年 4月 1日 至 平成30年 3月31日)

(単位：千円)

| | 株主資本 | | | | |
|---------------------|-----------|-----------|------------|--------|------------|
| | 資本金 | 資本剰余金 | 利益剰余金 | 自己株式 | 株主資本合計 |
| 当期首残高 | 5,359,893 | 4,367,993 | 17,626,220 | 30,689 | 27,323,417 |
| 当期変動額 | | | | | |
| 剰余金の配当 | | | 268,252 | | 268,252 |
| 親会社株主に帰属する当期純利益 | | | 1,681,574 | | 1,681,574 |
| 自己株式の取得 | | | | 83 | 83 |
| 株主資本以外の項目の当期変動額（純額） | | | | | |
| 当期変動額合計 | - | - | 1,413,321 | 83 | 1,413,238 |
| 当期末残高 | 5,359,893 | 4,367,993 | 19,039,542 | 30,772 | 28,736,656 |

| | その他の包括利益累計額 | | | | | 非支配株主持分 | 純資産合計 |
|---------------------|--------------|---------|----------|--------------|---------------|---------|------------|
| | その他有価証券評価差額金 | 繰延ヘッジ損益 | 為替換算調整勘定 | 退職給付に係る調整累計額 | その他の包括利益累計額合計 | | |
| 当期首残高 | 106,871 | 72,280 | 135,690 | 304,154 | 133,873 | 813,996 | 28,003,540 |
| 当期変動額 | | | | | | | |
| 剰余金の配当 | | | | | | | 268,252 |
| 親会社株主に帰属する当期純利益 | | | | | | | 1,681,574 |
| 自己株式の取得 | | | | | | | 83 |
| 株主資本以外の項目の当期変動額（純額） | 70,724 | 145,099 | 181,825 | 115,530 | 149,529 | 12,445 | 137,083 |
| 当期変動額合計 | 70,724 | 145,099 | 181,825 | 115,530 | 149,529 | 12,445 | 1,550,322 |
| 当期末残高 | 177,595 | 72,818 | 46,134 | 188,623 | 15,656 | 801,550 | 29,553,862 |

【連結キャッシュ・フロー計算書】

| | (単位：千円) | |
|-------------------------|---|---|
| | 前連結会計年度 (自 平成28年 4月 1日 至 平成29年 3月31日) | 当連結会計年度 (自 平成29年 4月 1日 至 平成30年 3月31日) |
| 営業活動によるキャッシュ・フロー | | |
| 税金等調整前当期純利益 | 1,261,982 | 3,455,090 |
| 減価償却費 | 2,473,749 | 2,228,371 |
| 貸倒引当金の増減額（は減少） | 1,643 | 3,050 |
| 賞与引当金の増減額（は減少） | 591,772 | 301,229 |
| 退職給付に係る負債の増減額（は減少） | 153,812 | 253,642 |
| 損害補償損失引当金の増減額（は減少） | - | 203,751 |
| 工事損失引当金の増減額（は減少） | 1,606,777 | 1,367,045 |
| 受取利息及び受取配当金 | 12,012 | 21,472 |
| 支払利息 | 309,176 | 325,221 |
| 為替差損益（は益） | 88,916 | 212,480 |
| 持分法による投資損益（は益） | 37,400 | 37,434 |
| 固定資産売却損益（は益） | 961 | 5,560 |
| 固定資産処分損益（は益） | 15,664 | 54,581 |
| 投資有価証券売却損益（は益） | 4,062 | - |
| その他の営業外損益（は益） | 30,910 | 136,785 |
| その他の特別損益（は益） | 13,320 | - |
| 売上債権の増減額（は増加） | 2,948,967 | 391,671 |
| たな卸資産の増減額（は増加） | 614,946 | 1,550,071 |
| 仕入債務の増減額（は減少） | 811,962 | 881,202 |
| 立替金の増減額（は増加） | 591,859 | 192,787 |
| 前受金の増減額（は減少） | 1,685,532 | 2,458,009 |
| その他 | 1,196,188 | 258,907 |
| 小計 | 3,890,202 | 5,004,771 |
| 利息及び配当金の受取額 | 31,451 | 40,885 |
| 利息の支払額 | 282,316 | 331,627 |
| その他の収入 | 122,438 | 215,829 |
| その他の支出 | 170,129 | 4,167 |
| 法人税等の支払額 | 1,462,832 | 954,321 |
| 営業活動によるキャッシュ・フロー | 2,128,814 | 3,971,369 |

(単位：千円)

| | 前連結会計年度 (自 平成28年 4月 1日 至 平成29年 3月31日) | 当連結会計年度 (自 平成29年 4月 1日 至 平成30年 3月31日) |
|----------------------------|---|---|
| 投資活動によるキャッシュ・フロー | | |
| 有形固定資産の取得による支出 | 2,229,298 | 1,283,136 |
| 有形固定資産の売却による収入 | 1,550 | 6,754 |
| 投資有価証券の取得による支出 | 2,214 | 1,889 |
| 投資有価証券の売却による収入 | 24,276 | - |
| 貸付けによる支出 | 3,864 | 2,147 |
| 貸付金の回収による収入 | 3,982 | 1,348 |
| 定期預金の増減額（ は増加） | 487,710 | 997,650 |
| その他の支出 | 500,776 | 549,201 |
| その他の収入 | 17,970 | 15,009 |
| 投資活動によるキャッシュ・フロー | 3,176,083 | 2,810,912 |
| 財務活動によるキャッシュ・フロー | | |
| 短期借入れによる収入 | 59,985,227 | 57,236,380 |
| 短期借入金の返済による支出 | 59,389,134 | 57,177,170 |
| 長期借入れによる収入 | 600,000 | 700,000 |
| 長期借入金の返済による支出 | 442,248 | 700,000 |
| リース債務の返済による支出 | 217,374 | 179,797 |
| 自己株式の取得による支出 | 236 | 83 |
| 配当金の支払額 | 1,070,742 | 268,870 |
| 非支配株主への配当金の支払額 | 53,281 | 71,362 |
| 財務活動によるキャッシュ・フロー | 587,789 | 460,904 |
| 現金及び現金同等物に係る換算差額 | 71,415 | 72,846 |
| 現金及び現金同等物の増減額（ は減少） | 1,706,475 | 626,706 |
| 現金及び現金同等物の期首残高 | 3,479,003 | 1,772,528 |
| 現金及び現金同等物の期末残高 | ¹ 1,772,528 | ¹ 2,399,235 |

【注記事項】

(連結財務諸表作成のための基本となる重要な事項)

1 連結の範囲に関する事項

子会社は全て連結しております。

連結子会社の数 11社

当該連結子会社の名称

(株)新潟ジャムコ

(株)宮崎ジャムコ

(株)徳島ジャムコ

(株)ジャムコエアロテック

(株)オレンジジャムコ

(株)ジャムコエアロマニュファクチャリング

(株)中条ジャムコ

JAMCO AMERICA, INC.

JAMCO AERO DESIGN & ENGINEERING PTE LTD.

JAMCO PHILIPPINES, INC.

JAMCO SINGAPORE PTE LTD.

2 持分法の適用に関する事項

関連会社は全て持分法を適用しております。

持分法を適用した関連会社の数 1社

会社等の名称

SINGAPORE JAMCO SERVICES PTE LTD.

3 連結子会社の事業年度等に関する事項

連結子会社の事業年度末日と連結決算日は一致しております。

4 会計方針に関する事項

(1) 重要な資産の評価基準及び評価方法

有価証券

その他有価証券

時価のあるもの

決算日の市場価格等に基づく時価法(評価差額は全部純資産直入法により処理し、売却原価は移動平均法により算定)

時価のないもの

移動平均法による原価法

たな卸資産

評価基準は原価法(収益性の低下による簿価切下げの方法)によっております。

原材料及び貯蔵品

移動平均法

商品及び製品・仕掛品

個別法

デリバティブ

時価法

(2) 重要な減価償却資産の減価償却の方法

有形固定資産(リース資産を除く)

当社及び国内連結子会社は定率法を採用し、在外連結子会社は定額法を採用しております。ただし、当社及び国内連結子会社は、平成10年4月1日以降取得した建物(建物附属設備は除く)及び平成28年4月1日以後取得した建物附属設備、構築物については定額法によっております。

なお、耐用年数については、主として法人税法に規定する方法と同一の基準によっております。

無形固定資産(リース資産を除く)

定額法によっております。ただし、ソフトウェア(自社利用)については、社内における利用可能期間(5年)に基づく定額法によっております。

リース資産

所有権移転外ファイナンス・リース取引に係るリース資産

リース期間を耐用年数とし、残存価額を零とする定額法によっております。

長期前払費用

定額法によっております。

(3) 重要な引当金の計上基準

貸倒引当金

金銭債権の貸倒損失に備えるため、一般債権については貸倒実績率による計算額を、貸倒懸念債権等の特定の債権については、個別に回収可能性を勘案し、回収不能見込額を計上しております。

賞与引当金

従業員に対する賞与の支給に備えるため、支給見込額基準により計上しております。

工事損失引当金

受注工事に係る将来の損失に備えるため、当連結会計年度末に受注している工事のうち損失の発生が予想され、且つ、その金額を合理的に見積もることが出来る工事について当該損失見込額を計上しております。

役員退職慰労引当金

役員に対する退職慰労金の支出に備えるため、内規に基づく当連結会計年度末要支給額を計上しております。

執行役員退職慰労引当金

執行役員に対する退職慰労金の支出に備えるため、内規に基づく当連結会計年度末要支給額を計上しております。

損害補償損失引当金

将来の損害補償損失に備えるため、損失の発生が予想され、且つ、その金額を合理的に見積もることが出来るものについて損失見込み額を計上しております。

(4) 退職給付に係る会計処理の方法

退職給付見込額の期間帰属方法

退職給付債務の算定にあたり、退職給付見込額を当連結会計年度末までの期間に帰属させる方法については、給付算定式基準によっております。

数理計算上の差異及び過去勤務費用の費用処理方法

過去勤務費用は、その発生時の従業員の平均残存勤務期間以内の一定の年数(10年)による定額法により按分した額を費用処理しております。

数理計算上の差異は、各連結会計年度の発生時における従業員の平均残存勤務期間以内の一定の年数(10年)による定額法により按分した額を発生翌連結会計年度から費用処理しております。

小規模企業等における簡便法の採用

一部の連結子会社は、退職給付に係る負債及び退職給付費用の計算に、退職給付に係る期末自己都合要支給額を退職給付債務とする方法を用いた簡便法を適用しております。

(5) 重要なヘッジ会計の方法

ヘッジ会計の処理

繰延ヘッジ処理によっております。但し、為替予約等が付されている外貨建金銭債権債務等については、振当処理を行っております。

ヘッジ手段とヘッジ対象

| ヘッジ手段 | ヘッジ対象 |
|-------|---------|
| 為替予約 | 外貨建債権債務 |

ヘッジ方針

外貨建取引の為替相場の変動リスクを回避する目的で為替予約取引を行っております。

ヘッジの有効性評価の方法

繰延ヘッジ処理を採用している取引は、ヘッジ手段とヘッジ対象の重要な取引条件が同一であるため、相場変動を完全に相殺するものと想定できるものとなっております。

(6) 連結キャッシュ・フロー計算書における資金の範囲

手許現金、要求払預金及び取得日から3ヶ月以内に満期日の到来する流動性の高い、容易に換金可能であり、且つ、価値の変動について僅少なりリスクしか負わない短期的な投資からなっております。

(7) その他連結財務諸表作成のための重要な事項

消費税等の会計処理

消費税及び地方消費税の会計処理は、税抜方式によっております。

(未適用の会計基準等)

- ・「税効果会計に係る会計基準の適用指針」(企業会計基準適用指針第28号 平成30年2月16日改正 企業会計基準委員会)
- ・「繰延税金資産の回収可能性に関する適用指針」(企業会計基準適用指針第26号 平成30年2月16日最終改正 企業会計基準委員会)

(1) 概要

「税効果会計に係る会計基準の適用指針」等は、日本公認会計士協会における税効果会計に関する実務指針を企業会計基準委員会に移管するに際して、基本的にその内容を踏襲した上で、必要と考えられる以下の見直しが行われたものであります。

(会計処理の見直しを行った主な取扱い)

- ・個別財務諸表における子会社株式等に係る将来加算一時差異の取扱い
- ・(分類1)に該当する企業における繰延税金資産の回収可能性に関する取扱い

(2) 適用予定日

平成31年3月期の期首から適用します。

(3) 当該会計基準等の適用による影響

「税効果会計に係る会計基準の適用指針」等の適用による連結財務諸表に与える影響額については、現時点で評価中であります。

- ・「収益認識に関する会計基準」(企業会計基準第29号 平成30年3月30日 企業会計基準委員会)
- ・「収益認識に関する会計基準の適用指針」(企業会計基準適用指針第30号 平成30年3月30日 企業会計基準委員会)

(1) 概要

国際会計基準審議会(IASB)及び米国財務会計基準審議会(FASB)は、共同して収益認識に関する包括的な会計基準の開発を行い、平成26年5月に「顧客との契約から生じる収益」(IASBにおいてはIFRS第15号、FASBにおいてはTopic606)を公表しており、IFRS第15号は平成30年1月1日以後開始する事業年度から、Topic606は平成29年12月15日より後に開始する事業年度から適用される状況を踏まえ、企業会計基準委員会において、収益認識に関する包括的な会計基準が開発され、適用指針と合わせて公表されたものです。

企業会計基準委員会の収益認識に関する会計基準の開発にあたっての基本的な方針として、IFRS第15号と整合性を図る便益の1つである財務諸表間の比較可能性の観点から、IFRS第15号の基本的な原則を取り入れることを出発点

とし、会計基準を定めることとされ、また、これまで我が国で行われてきた実務等に配慮すべき項目がある場合には、比較可能性を損なわせない範囲で代替的な取扱いを追加することとされております。

(2) 適用予定日

平成34年3月期の期首から適用します。

(3) 当該会計基準等の適用による影響

「収益認識に関する会計基準」等の適用による連結財務諸表に与える影響額については、現時点で評価中であり
ます。

(表示方法の変更)

(連結貸借対照表関係)

前連結会計年度まで、「流動負債」の「短期借入金」に含めて表示しておりました「1年内返済予定の長期借入金」は、開示の明瞭性を高めるため、当連結会計年度から独立別掲いたしました。この表示方法の変更を反映させるため、前連結会計年度の連結財務諸表の組替えを行っております。

この結果、前連結会計年度の連結貸借対照表において、「流動資産」の「短期借入金」に表示していた23,441,823千円は、「短期借入金」22,741,823千円、「1年内返済予定の長期借入金」700,000千円として組替えております。

(連結損益計算書関係)

前連結会計年度まで独立別掲しておりました「営業外収益」の「保険事務手数料」「保険配当金」は、金額的重要性が乏しくなったため、当連結会計年度においては「その他」に含めて表示しております。これらの表示方法の変更を反映させるため、前連結会計年度の連結財務諸表の組替えを行っております。

この結果、前連結会計年度の連結損益計算書において、「営業外収益」の「保険事務手数料」に表示していた8,986千円、「保険配当金」に表示していた5,925千円及び「その他」に表示していた76,435千円は、「その他」91,347千円として組替えております。

(連結キャッシュ・フロー計算書関係)

前連結会計年度まで「投資活動によるキャッシュ・フロー」の「その他の支出」に含めて表示しておりました「定期預金の増減額(は増加)」は、金額的重要性が増したため、当連結会計年度から独立別掲いたしました。この表示方法の変更を反映させるため、前連結会計年度の連結財務諸表の組替えを行っております。

この結果、前連結会計年度の連結キャッシュ・フロー計算書において、「投資活動によるキャッシュ・フロー」の「その他の支出」に表示していた988,486千円は、「定期預金の増減額(は増加)」487,710千円、「その他の支出」500,776千円として組替えております。

(連結貸借対照表関係)

1 関連会社に係る注記

関連会社に対するものは次のとおりであります。

| | 前連結会計年度 (平成29年3月31日) | 当連結会計年度 (平成30年3月31日) |
|------------|-------------------------|-------------------------|
| 投資有価証券(株式) | 181,813千円 | 201,186千円 |

2 たな卸資産及び工事損失引当金の表示

損失の発生が見込まれる工事契約に係る仕掛品と工事損失引当金は、相殺せずに両建てで表示しております。工事損失引当金に対応するたな卸資産の額

| | 前連結会計年度 (平成29年3月31日) | 当連結会計年度 (平成30年3月31日) |
|-----|-------------------------|-------------------------|
| 仕掛品 | 1,392,605千円 | 1,479,945千円 |

(連結損益計算書関係)

- 1 期末たな卸高は収益性の低下による簿価切下後の金額であり、次のたな卸資産評価損が売上原価に含まれております。

| 前連結会計年度 (自 平成28年4月1日 至 平成29年3月31日) | 当連結会計年度 (自 平成29年4月1日 至 平成30年3月31日) |
|--|--|
| 402,071千円 | 335,195千円 |

- 2 売上原価に含まれている工事損失引当金繰入額は、次のとおりであります。

| 前連結会計年度 (自 平成28年4月1日 至 平成29年3月31日) | 当連結会計年度 (自 平成29年4月1日 至 平成30年3月31日) |
|--|--|
| 3,218,033千円 | 1,945,879千円 |

- 3 販売費及び一般管理費のうち主要な費目及び金額は次のとおりであります。

| | 前連結会計年度 (自 平成28年4月1日 至 平成29年3月31日) | 当連結会計年度 (自 平成29年4月1日 至 平成30年3月31日) |
|----------------|--|--|
| 保証工事費 | 2,247,182千円 | 2,142,754千円 |
| 給料手当 | 1,877,748 | 1,749,235 |
| 賞与引当金繰入額 | 126,111 | 157,803 |
| 退職給付費用 | 102,705 | 121,939 |
| 役員退職慰労引当金繰入額 | 62,241 | 58,547 |
| 執行役員退職慰労引当金繰入額 | 42,384 | 37,222 |
| 貸倒引当金繰入額 | 10,568 | 486 |

- 4 固定資産売却益の内訳

| | 前連結会計年度 (自 平成28年4月1日 至 平成29年3月31日) | 当連結会計年度 (自 平成29年4月1日 至 平成30年3月31日) |
|-----------|--|--|
| 機械装置及び運搬具 | 938千円 | 4,396千円 |
| その他 | 23 | 1,164 |
| 計 | 961 | 5,560 |

- 5 固定資産処分損の内訳

| | 前連結会計年度 (自 平成28年4月1日 至 平成29年3月31日) | 当連結会計年度 (自 平成29年4月1日 至 平成30年3月31日) |
|-----------|--|--|
| 建物及び構築物 | 13,246千円 | 33,188千円 |
| 機械装置及び運搬具 | 388 | 14,948 |
| その他 | 2,029 | 6,444 |
| 計 | 15,664 | 54,581 |

- 6 一般管理費及び当期製造費用に含まれる研究開発費

| | 前連結会計年度 (自 平成28年4月1日 至 平成29年3月31日) | 当連結会計年度 (自 平成29年4月1日 至 平成30年3月31日) |
|-------|--|--|
| 一般管理費 | 579,121千円 | 575,253千円 |

(連結包括利益計算書関係)

その他の包括利益に係る組替調整額及び税効果額

| | 前連結会計年度 (自 平成28年 4月 1日 至 平成29年 3月31日) | 当連結会計年度 (自 平成29年 4月 1日 至 平成30年 3月31日) |
|------------------|---|---|
| その他有価証券評価差額金 | | |
| 当期発生額 | 31,855千円 | 101,949千円 |
| 組替調整額 | 4,062 | - |
| 税効果調整前 | 27,793 | 101,949 |
| 税効果額 | 8,406 | 31,224 |
| その他有価証券評価差額金 | 19,387 | 70,724 |
| 繰延ヘッジ損益 | | |
| 当期発生額 | 104,542 | 209,498 |
| 組替調整額 | - | - |
| 税効果調整前 | 104,542 | 209,498 |
| 税効果額 | 32,261 | 64,399 |
| 繰延ヘッジ損益 | 72,280 | 145,099 |
| 為替換算調整勘定 | | |
| 当期発生額 | 92,534 | 207,101 |
| 組替調整額 | - | - |
| 税効果調整前 | 92,534 | 207,101 |
| 税効果額 | - | - |
| 為替換算調整勘定 | 92,534 | 207,101 |
| 退職給付に係る調整額 | | |
| 当期発生額 | 93,873 | 31,614 |
| 組替調整額 | 117,761 | 134,881 |
| 税効果調整前 | 23,887 | 166,496 |
| 税効果額 | 7,307 | 50,965 |
| 退職給付に係る調整額 | 16,579 | 115,530 |
| 持分法適用会社に対する持分相当額 | | |
| 当期発生額 | 5,963 | 1,353 |
| 組替調整額 | - | - |
| 持分法適用会社に対する持分相当額 | 5,963 | 1,353 |
| その他の包括利益合計 | 134,812 | 125,606 |

(連結株主資本等変動計算書関係)

前連結会計年度(自 平成28年4月1日 至 平成29年3月31日)

1 発行済株式に関する事項

| 株式の種類 | 当連結会計年度期首 | 増加 | 減少 | 当連結会計年度末 |
|---------|------------|----|----|------------|
| 普通株式(株) | 26,863,974 | - | - | 26,863,974 |

2 自己株式に関する事項

| 株式の種類 | 当連結会計年度期首 | 増加 | 減少 | 当連結会計年度末 |
|---------|-----------|----|----|----------|
| 普通株式(株) | 38,635 | 95 | - | 38,730 |

(変動事由の概要)

増加：単元未満株式の買取請求による

3 新株予約権等に関する事項

該当事項はありません。

4 配当に関する事項

(1) 配当金支払額

| 決議 | 株式の種類 | 配当金の総額 (千円) | 1株当たり配当額 (円) | 基準日 | 効力発生日 |
|----------------------|-------|----------------|-----------------|------------|------------|
| 平成28年6月28日 定時株主総会 | 普通株式 | 1,073,013 | 40 | 平成28年3月31日 | 平成28年6月29日 |

(2) 基準日が当連結会計年度に属する配当のうち、配当の効力発生日が翌連結会計年度となるもの

| 決議 | 株式の種類 | 配当の原資 | 配当金の総額 (千円) | 1株当たり 配当額(円) | 基準日 | 効力発生日 |
|----------------------|-------|-------|----------------|-----------------|------------|------------|
| 平成29年6月28日 定時株主総会 | 普通株式 | 利益剰余金 | 268,252 | 10 | 平成29年3月31日 | 平成29年6月29日 |

当連結会計年度(自 平成29年4月1日 至 平成30年3月31日)

1 発行済株式に関する事項

| 株式の種類 | 当連結会計年度期首 | 増加 | 減少 | 当連結会計年度末 |
|---------|------------|----|----|------------|
| 普通株式(株) | 26,863,974 | - | - | 26,863,974 |

2 自己株式に関する事項

| 株式の種類 | 当連結会計年度期首 | 増加 | 減少 | 当連結会計年度末 |
|---------|-----------|----|----|----------|
| 普通株式(株) | 38,730 | 32 | - | 38,762 |

(変動事由の概要)

増加：単元未満株式の買取請求による

3 新株予約権等に関する事項

該当事項はありません。

4 配当に関する事項

(1) 配当金支払額

| 決議 | 株式の種類 | 配当金の総額 (千円) | 1株当たり配当額 (円) | 基準日 | 効力発生日 |
|----------------------|-------|----------------|-----------------|------------|------------|
| 平成29年6月28日 定時株主総会 | 普通株式 | 268,252 | 10 | 平成29年3月31日 | 平成29年6月29日 |

(2) 基準日が当連結会計年度に属する配当のうち、配当の効力発生日が翌連結会計年度となるもの

| 決議 | 株式の種類 | 配当の原資 | 配当金の総額 (千円) | 1株当たり 配当額(円) | 基準日 | 効力発生日 |
|----------------------|-------|-------|----------------|-----------------|------------|------------|
| 平成30年6月27日 定時株主総会 | 普通株式 | 利益剰余金 | 536,504 | 20 | 平成30年3月31日 | 平成30年6月28日 |

(連結キャッシュ・フロー計算書関係)

1 現金及び現金同等物の期末残高と連結貸借対照表に掲記されている科目の金額との関係

| | 前連結会計年度 (自 平成28年4月1日 至 平成29年3月31日) | 当連結会計年度 (自 平成29年4月1日 至 平成30年3月31日) |
|----------------------|--|--|
| 現金及び預金 | 2,277,428千円 | 3,833,880千円 |
| 預入期間が3か月を 超える定期預金 | 504,900 | 1,434,645 |
| 現金及び現金同等物 | 1,772,528千円 | 2,399,235千円 |

2 重要な非資金取引の内容

当連結会計年度に新たに計上したファイナンス・リース取引に係る資産及び債務の額は、次のとおりであります。

| | 前連結会計年度 (自 平成28年4月1日 至 平成29年3月31日) | 当連結会計年度 (自 平成29年4月1日 至 平成30年3月31日) |
|-----------------------------|--|--|
| ファイナンス・リース取引に係る 資産及び債務の額 | 336,360千円 | 441,805千円 |

(リース取引関係)

1. ファイナンス・リース取引

(借主側)

所有権移転外ファイナンス・リース取引

リース資産の内容

- ・有形固定資産 主として、本社におけるオフィス設備等であります。
- ・無形固定資産 主として、本社及び航空機整備等関連におけるソフトウェア等であります。

リース資産の減価償却の方法

連結財務諸表作成のための基本となる重要な事項「4. 会計方針に関する事項 (2) 重要な減価償却資産の減価償却の方法」に記載のとおりであります。

2. オペレーティング・リース取引

(借主側)

オペレーティング・リース取引のうち解約不能のものに係る未経過リース料

| | 前連結会計年度 (平成29年3月31日) | 当連結会計年度 (平成30年3月31日) |
|-----|-------------------------|-------------------------|
| 1年内 | 92,926千円 | 84,479千円 |
| 1年超 | 586,790 | 437,264 |
| 合計 | 679,717 | 521,744 |

(金融商品関係)

1 金融商品の状況に関する事項

(1) 金融商品に対する取組方針

当社グループは、航空機内装品、シート、機器等の製造事業及び航空機の整備事業を行うための設備投資や売上計画等に照らして、必要な資金を主に銀行・生保等の大手金融機関からの借入により調達しております。資金運用については、一時的な余資を信用力の高い金融機関との間に於いて確定利回り付き金融商品で運用しております。

デリバティブ取引は、通常の事業活動を通じて生じる実需金額の範囲内において実施することとしており、投機的な取引は一切行わない方針であります。

(2) 金融商品の内容及びそのリスク

営業債権である受取手形及び売掛金は、顧客の信用リスクに晒されておりますが、与信管理規程、営業規程等に則り、相手先ごとに期日管理及び残高確認を行うとともに、信用状況の変化を把握する体制としております。また、グローバルに事業を展開していることから生じている外貨建の営業債権は、為替の変動リスクに晒されておりますが、経理規程等に則った金額と期間の範囲内で先物為替予約を利用してヘッジしております。

投資有価証券は、業務上の関係を有する企業の株式が殆どであり、市場価格の変動リスクに晒されておりますが、定期的にその時価の把握を行っております。

営業債務である支払手形及び買掛金、並びに電子記録債務は、1年以内の支払期日です。これら営業債務などの流動負債は、その決済時において流動性リスクに晒されますが、当社グループでは、毎月資金繰り計画を見直すなどの方法により、そのリスクを回避しております。また、営業債務の一部は原材料や部品等の輸入に伴う外貨建のものがあり、為替の変動リスクに晒されておりますが、恒常的に同じ外貨建の売掛金残高の範囲内にあります。

借入金のうち、短期借入金は主に営業取引に係る資金調達であり、長期借入金は主に長期の運転資金及び設備投資に係る資金調達です。支払利息の変動リスクを回避するため、長期借入金のほとんどは固定金利での借入としております。

デリバティブ取引は、外貨建の営業債権に係る為替の変動リスクに対するヘッジ取引を目的とした先物為替予約です。なお、ヘッジ会計に関するヘッジ手段とヘッジ対象、ヘッジ方針、ヘッジの有効性評価の方法等については、前述の「会計方針に関する事項」に記載されている「重要なヘッジ会計の方法」をご覧ください。

(3) 金融商品に係るリスク管理体制

信用リスク(取引先の契約不履行等に係るリスク)の管理

当社は、与信管理規程及び営業規程等の社内規定に従い、営業債権について営業本部が主要な取引先の状況を定期的にモニタリングし、取引先ごとに期日管理及び残高管理をするとともに、財務状況等の悪化等による回収懸念の早期把握や信用リスクの軽減を図っております。

デリバティブ取引の利用にあたっては、格付の高い金融機関との間でのみ取引を行っております。

市場リスク(為替や金利等の変動リスク)の管理

外貨建の営業債権については、毎月把握する外貨入出金予定額を基に、経理規程等に則った金額と期間の範囲内で先物為替予約を利用して為替変動リスクをヘッジしております。

投資有価証券については、定期的に時価や発行体(取引先企業)の財務状況等を把握しております。

資金調達に係る流動性リスク(支払期日に支払いを実行できなくなるリスク)の管理

当社は、各営業部門や資材部門その他からの入金及び支払の報告に基づき、経理財務部が日次で邦貨・外貨の資金繰り計画を作成・更新するとともに、手許流動性を一定程度維持することなどにより、流動性リスクを管理しております。

(4) 金融商品の時価等に関する事項についての補足説明

金融商品の時価には、市場価格に基づく価額のほか、市場価格がない場合には合理的に算定された価額が含まれております。当該価額の算定においては変動要因を織り込んでいるため、異なる前提条件等を採用することにより、当該価額が変動することがあります。

2 金融商品の時価等に関する事項

連結貸借対照表計上額、時価及びこれらの差額については、次のとおりであります。なお、時価を把握することが極めて困難と認められるものは、次表には含めておりません(注2)を参照ください)。また、重要性の乏しいものについては記載を省略しております。

前連結会計年度(平成29年3月31日)

(単位：千円)

| | 連結貸借対照表計上額 | 時価 | 差額 |
|-------------------|-------------|-------------|--------|
| (1) 現金及び預金 | 2,277,428 | 2,277,428 | - |
| (2) 受取手形及び売掛金 | 23,158,092 | 23,158,092 | - |
| (3) 投資有価証券 | | | |
| その他有価証券(1) | 298,992 | 298,992 | - |
| 資産計 | 25,734,512 | 25,734,512 | - |
| (1) 支払手形及び買掛金 | 9,608,011 | 9,608,011 | - |
| (2) 電子記録債務 | 6,371,831 | 6,371,831 | - |
| (3) 短期借入金 | 22,741,823 | 22,741,823 | - |
| (4) 1年内返済予定の長期借入金 | 700,000 | 700,000 | - |
| (5) 長期借入金 | 4,700,000 | 4,684,491 | 15,508 |
| 負債計 | 44,121,665 | 44,106,156 | 15,508 |
| デリバティブ取引(2) | (104,542) | (104,542) | - |

(1) 時価を把握することが極めて困難な非上場株式については、含めておりません。

(2) デリバティブ取引によって生じた正味の債権・債務は純額で表示しており、合計で正味の債務となる項目については、()で示しております。

当連結会計年度(平成30年3月31日)

(単位：千円)

| | 連結貸借対照表計上額 | 時価 | 差額 |
|-------------------|------------|------------|--------|
| (1) 現金及び預金 | 3,833,880 | 3,833,880 | - |
| (2) 受取手形及び売掛金 | 22,451,904 | 22,451,904 | - |
| (3) 投資有価証券 | | | |
| その他有価証券(1) | 402,831 | 402,831 | - |
| 資産計 | 26,688,616 | 26,688,616 | - |
| (1) 支払手形及び買掛金 | 7,518,512 | 7,518,512 | - |
| (2) 電子記録債務 | 7,462,195 | 7,462,195 | - |
| (3) 短期借入金 | 22,239,114 | 22,239,114 | - |
| (4) 1年内返済予定の長期借入金 | 900,000 | 900,000 | - |
| (5) 長期借入金 | 4,500,000 | 4,479,487 | 20,512 |
| 負債計 | 42,619,822 | 42,599,309 | 20,512 |
| デリバティブ取引(2) | 104,955 | 104,955 | - |

(1) 時価を把握することが極めて困難な非上場株式については、含めておりません。

(2) デリバティブ取引によって生じた正味の債権・債務は純額で表示しており、合計で正味の債務となる項目については、()で示しております。

(注1)金融商品の時価の算定方法並びに有価証券及びデリバティブ取引に関する事項

資 産

(1) 現金及び預金

預金はすべて短期であり、時価は帳簿価額と近似していることから、当該帳簿価額によっております。

(2) 受取手形及び売掛金

これらは短期間で決済されるため、時価は帳簿価額にほぼ等しいことから、当該帳簿価額によっております。

(3) 投資有価証券

これらの時価について、株式は取引所の価格によっております。また、保有目的ごとの有価証券に関する注記については、「有価証券関係」注記を参照ください。

負 債

(1) 支払手形及び買掛金、(2) 電子記録債務、(3) 短期借入金、並びに(4) 1年内返済予定の長期借入金

これらは短期間で決済されるため、時価は帳簿価額にほぼ等しいことから、当該帳簿価額によっております。

(5) 長期借入金

これらの時価については、元利金の合計額を、新規に同様の借入を行った場合に想定される利率で割り引いた現在価値により算定しております。

デリバティブ取引

「デリバティブ取引関係」注記を参照ください。

(注2)時価を把握することが極めて困難と認められる金融商品

(単位：千円)

| 区分 | 平成29年3月31日 | 平成30年3月31日 |
|-------|------------|------------|
| 非上場株式 | 181,813 | 201,186 |

上記については、市場価格がなく、時価を把握することが極めて困難と認められるため、「(3)投資有価証券 その他有価証券」には含めておりません。

(注3)金銭債権及び満期のある有価証券の連結決算日後の償還予定額

前連結会計年度(平成29年3月31日)

(単位：千円)

| | 1年以内 | 1年超 |
|-----------|------------|-----|
| 受取手形及び売掛金 | 23,158,092 | - |
| 合計 | 23,158,092 | - |

当連結会計年度(平成30年3月31日)

(単位：千円)

| | 1年以内 | 1年超 |
|-----------|------------|-----|
| 受取手形及び売掛金 | 22,451,904 | - |
| 合計 | 22,451,904 | - |

(注4)長期借入金の連結決算日後の返済予定額

前連結会計年度(平成29年3月31日)

(単位：千円)

| | 1年超2年以内 | 2年超3年以内 | 3年超4年以内 | 4年超5年以内 |
|-------|---------|-----------|-----------|---------|
| 長期借入金 | 900,000 | 2,300,000 | 1,200,000 | 300,000 |

当連結会計年度(平成30年3月31日)

(単位：千円)

| | 1年超2年以内 | 2年超3年以内 | 3年超4年以内 | 4年超5年以内 |
|-------|-----------|-----------|-----------|---------|
| 長期借入金 | 2,300,000 | 1,200,000 | 1,000,000 | - |

(有価証券関係)

1. その他有価証券で時価のあるもの

前連結会計年度

連結貸借対照表計上額が取得原価を超えるもの

| 区分 | 連結貸借対照表計上額 (千円) | 取得原価 (千円) | 差額 (千円) |
|----|--------------------|--------------|------------|
| 株式 | 298,992 | 146,343 | 152,649 |
| 合計 | 298,992 | 146,343 | 152,649 |

連結貸借対照表計上額が取得原価を超えないもの

| 区分 | 連結貸借対照表計上額 (千円) | 取得原価 (千円) | 差額 (千円) |
|----|--------------------|--------------|------------|
| 株式 | - | - | - |
| 合計 | - | - | - |

当連結会計年度

連結貸借対照表計上額が取得原価を超えるもの

| 区分 | 連結貸借対照表計上額 (千円) | 取得原価 (千円) | 差額 (千円) |
|----|--------------------|--------------|------------|
| 株式 | 402,831 | 148,232 | 254,599 |
| 合計 | 402,831 | 148,232 | 254,599 |

連結貸借対照表計上額が取得原価を超えないもの

| 区分 | 連結貸借対照表計上額 (千円) | 取得原価 (千円) | 差額 (千円) |
|----|--------------------|--------------|------------|
| 株式 | - | - | - |
| 合計 | - | - | - |

2. 連結会計年度中に売却したその他有価証券

前連結会計年度

| 区分 | 売却額 (千円) | 売却益の合計 (千円) | 売却損の合計 (千円) |
|----|-------------|----------------|----------------|
| 株式 | 24,276 | 4,062 | - |
| 合計 | 24,276 | 4,062 | - |

当連結会計年度

該当事項はありません。

(デリバティブ取引関係)

1 ヘッジ会計が適用されていないデリバティブ取引

前連結会計年度(自 平成28年4月1日 至 平成29年3月31日)

該当事項はありません。

当連結会計年度(自 平成29年4月1日 至 平成30年3月31日)

該当事項はありません。

2 ヘッジ会計が適用されているデリバティブ取引

(1) 通貨関連

前連結会計年度(自 平成28年4月1日 至 平成29年3月31日)

(単位：千円)

| ヘッジ会計の方法 | デリバティブ取引の種類等 | 主なヘッジ対象 | 契約額等 | 契約額等のうち1年超 | 時価 |
|------------|---------------------|---------|-----------|------------|-----------------|
| 為替予約等の振当処理 | 為替予約取引 売建 米ドル | 売掛金 | 1,600,453 | - | (注1) |
| 原則的処理方法 | 為替予約取引 売建 米ドル | 売掛金 | 2,020,750 | - | (注2) 104,542 |

(注1) 為替予約の振当処理によるものは、ヘッジ対象とされている売掛金と一体として処理されているため、その時価は、当該売掛金の時価に含めて記載しております。

(注2) 時価の算定方法は取引先金融機関から提示された価格等に基づき算定しております。

当連結会計年度(自 平成29年4月1日 至 平成30年3月31日)

(単位：千円)

| ヘッジ会計の方法 | デリバティブ取引の種類等 | 主なヘッジ対象 | 契約額等 | 契約額等のうち1年超 | 時価 |
|------------|---------------------|---------|-----------|------------|-----------------|
| 為替予約等の振当処理 | 為替予約取引 売建 米ドル | 売掛金 | 1,231,670 | - | (注1) |
| 原則的処理方法 | 為替予約取引 売建 米ドル | 売掛金 | 1,898,020 | - | (注2) 104,955 |

(注1) 為替予約の振当処理によるものは、ヘッジ対象とされている売掛金と一体として処理されているため、その時価は、当該売掛金の時価に含めて記載しております。

(注2) 時価の算定方法は取引先金融機関から提示された価格等に基づき算定しております。

(退職給付関係)

1. 採用している退職給付制度の概要

当社は、確定給付企業年金制度及び退職一時金制度を、国内連結子会社は中小企業退職金共済及び退職一時金制度を設けております。

また、一部の在外子会社でも確定給付型あるいは確定拠出型の制度を設けております。

なお、一部の連結子会社が有する退職給付制度は、簡便法により退職給付に係る負債及び退職給付費用を計算しております。

2. 確定給付制度

(1) 退職給付債務の期首残高と期末残高の調整表（簡便法を適用した制度を除く。）

（単位：千円）

| | 前連結会計年度 | 当連結会計年度 |
|--------------|-------------------------------|-------------------------------|
| | (自 平成28年4月1日 至 平成29年3月31日) | (自 平成29年4月1日 至 平成30年3月31日) |
| 退職給付債務の期首残高 | 10,321,554 | 10,491,877 |
| 勤務費用 | 553,395 | 572,099 |
| 利息費用 | 99,934 | 101,766 |
| 数理計算上の差異の発生額 | 85,042 | 6,763 |
| 退職給付の支払額 | 563,367 | 598,011 |
| その他 | 4,682 | 4,206 |
| 退職給付債務の期末残高 | 10,491,877 | 10,570,290 |

(2) 年金資産の期首残高と期末残高の調整表

（単位：千円）

| | 前連結会計年度 | 当連結会計年度 |
|--------------|-------------------------------|-------------------------------|
| | (自 平成28年4月1日 至 平成29年3月31日) | (自 平成29年4月1日 至 平成30年3月31日) |
| 年金資産の期首残高 | 3,814,643 | 3,925,272 |
| 期待運用収益 | 95,366 | 98,132 |
| 数理計算上の差異の発生額 | 8,831 | 38,378 |
| 事業主からの拠出額 | 263,860 | 152,570 |
| 退職給付の支払額 | 239,766 | 265,478 |
| 年金資産の期末残高 | 3,925,272 | 3,948,874 |

(3) 簡便法を適用した制度の、退職給付に係る負債の期首残高と期末残高の調整表

（単位：千円）

| | 前連結会計年度 | 当連結会計年度 |
|----------------|-------------------------------|-------------------------------|
| | (自 平成28年4月1日 至 平成29年3月31日) | (自 平成29年4月1日 至 平成30年3月31日) |
| 退職給付に係る負債の期首残高 | 231,181 | 241,980 |
| 退職給付費用 | 43,635 | 47,676 |
| 退職給付の支払額 | 32,836 | 34,500 |
| 退職給付に係る負債の期末残高 | 241,980 | 255,156 |

(4) 退職給付債務及び年金資産の期末残高と連結貸借対照表に計上された退職給付に係る負債及び退職給付に係る資産の調整表

（単位：千円）

| | 前連結会計年度 | 当連結会計年度 |
|-----------------------|--------------|--------------|
| | (平成29年3月31日) | (平成30年3月31日) |
| 積立型制度の退職給付債務 | 4,606,933 | 4,583,671 |
| 年金資産 | 3,925,272 | 3,948,874 |
| | 681,661 | 634,797 |
| 非積立型制度の退職給付債務 | 6,126,924 | 6,241,774 |
| 連結貸借対照表に計上された負債と資産の純額 | 6,808,585 | 6,876,571 |
| 退職給付に係る負債 | 6,808,585 | 6,876,571 |
| 連結貸借対照表に計上された負債と資産の純額 | 6,808,585 | 6,876,571 |

（注）簡便法を適用した制度を含みます。

(5) 退職給付費用及びその内訳項目の金額

（単位：千円）

| | 前連結会計年度 | 当連結会計年度 |
|-----------------|-------------------------------|-------------------------------|
| | (自 平成28年4月1日 至 平成29年3月31日) | (自 平成29年4月1日 至 平成30年3月31日) |
| 勤務費用 | 553,395 | 572,099 |
| 利息費用 | 99,934 | 101,766 |
| 期待運用収益 | 95,366 | 98,132 |
| 数理計算上の差異の費用処理額 | 224,788 | 143,042 |
| 過去勤務費用の費用処理額 | 107,028 | 8,161 |
| 簡便法で計算した退職給付費用 | 43,635 | 47,676 |
| その他 | 1,357 | 1,280 |
| 確定給付制度に係る退職給付費用 | 718,001 | 757,010 |

(6) 退職給付に係る調整額

退職給付に係る調整額に計上した項目（税効果控除前）の内訳は次のとおりであります。

（単位：千円）

| | 前連結会計年度 (自 平成28年4月1日 至 平成29年3月31日) | 当連結会計年度 (自 平成29年4月1日 至 平成30年3月31日) |
|----------|--|--|
| 過去勤務費用 | 107,028 | 8,161 |
| 数理計算上の差異 | 130,915 | 174,657 |
| 合計 | 23,887 | 166,496 |

(7) 退職給付に係る調整累計額

退職給付に係る調整累計額に計上した項目（税効果控除前）の内訳は次のとおりであります。

（単位：千円）

| | 前連結会計年度 (平成29年3月31日) | 当連結会計年度 (平成30年3月31日) |
|-------------|-------------------------|-------------------------|
| 未認識過去勤務費用 | 30,603 | 22,443 |
| 未認識数理計算上の差異 | 468,493 | 293,837 |
| 合計 | 437,890 | 271,394 |

(8) 年金資産に関する事項

年金資産の主な内訳

年金資産合計に対する主な分類ごとの比率は、次のとおりであります。

| | 前連結会計年度 (平成29年3月31日) | 当連結会計年度 (平成30年3月31日) |
|-------------|-------------------------|-------------------------|
| 債券 | 35% | 48% |
| 株式 | 24% | 23% |
| 現金及び預金 | 13% | 2% |
| 一般勘定 | 17% | 17% |
| オルタナティブ(注1) | 11% | 10% |
| 合計 | 100% | 100% |

(注1)オルタナティブは、主にヘッジファンド及びREIT等への投資であります。

長期期待運用収益率の設定方法

年金資産の長期期待運用収益率を決定するため、現在及び予想される年金資産の配分と、年金資産を構成する多様な資産からの現在及び将来期待される長期の収益率を考慮しております。

(9) 数理計算上の計算基礎に関する事項

主要な数理計算上の計算基礎

| | 前連結会計年度 (自 平成28年4月1日 至 平成29年3月31日) | 当連結会計年度 (自 平成29年4月1日 至 平成30年3月31日) |
|-----------|--|--|
| 割引率 | 1.0% | 1.0% |
| 長期期待運用収益率 | 2.5% | 2.5% |
| 予想昇給率 | 1.9% | 1.9% |

3. 確定拠出制度

一部連結子会社の確定拠出制度への要拠出額は、前連結会計年度132,871千円、当連結会計年度134,812千円であります。

(ストック・オプション等関係)

該当事項はありません。

(税効果会計関係)

1 繰延税金資産及び繰延税金負債の発生の主な原因別の内訳

| | 前連結会計年度 (平成29年3月31日) | 当連結会計年度 (平成30年3月31日) |
|---------------------|-------------------------|-------------------------|
| (繰延税金資産) | | |
| 流動資産 | | |
| 賞与引当金 | 435,984千円 | 549,928千円 |
| 連結上の未実現利益調整 | 107,366 | 187,508 |
| 未払事業税 | 65,294 | 51,651 |
| たな卸資産評価損 | 659,677 | 642,489 |
| 工事損失引当金 | 1,280,129 | 703,965 |
| 海外工事進行基準調整 | 122,834 | 12,831 |
| 税務上の繰越欠損金 | 371,136 | - |
| 繰延ヘッジ損益 | 32,261 | - |
| その他 | 217,829 | 174,775 |
| 計 | 3,292,511 | 2,323,147 |
| 固定資産 | | |
| 退職給付に係る負債 | 2,088,541 | 2,108,367 |
| 役員退職慰労引当金 | 53,946 | 54,904 |
| 執行役員退職慰労引当金 | 36,661 | 39,653 |
| 土地の減損損失 | 118,055 | 118,055 |
| 開発費基準調整等 | 634,175 | 323,490 |
| 試験研究費等税額控除額 | 456,640 | 410,282 |
| 損害補償損失引当金 | - | 62,389 |
| その他 | 90,359 | 86,586 |
| 計 | 3,478,379 | 3,203,726 |
| 繰延税金資産小計 | 6,770,890 | 5,526,873 |
| 評価性引当額 | 303,999 | 203,962 |
| 繰延税金資産合計 | 6,466,891 | 5,322,911 |
| (繰延税金負債) | | |
| 流動負債 | | |
| 繰延ヘッジ損益 | - | 32,137 |
| その他 | 19,180 | - |
| 固定負債 | | |
| 子会社の留保利益に対する追加税金見込額 | 36,979 | 51,233 |
| その他有価証券評価差額金 | 45,778 | 77,003 |
| 海外子会社株式取得に伴う評価差額 | 39,902 | 34,508 |
| その他 | 51,962 | 31,948 |
| 計 | 174,621 | 194,693 |
| 繰延税金負債合計 | 193,802 | 226,830 |
| 繰延税金資産の純額 | 6,273,089 | 5,096,081 |

2 法定実効税率と税効果会計適用後の法人税等の負担率の差異の内訳

| | 前連結会計年度 (平成29年3月31日) | 当連結会計年度 (平成30年3月31日) |
|--------------------------|-------------------------|-------------------------|
| 法定実効税率 | 30.9% | 30.9% |
| (調整) | | |
| 住民税均等割額 | 1.9 | 0.7 |
| 交際費等永久に損金に算入 されない項目 | 0.8 | 1.0 |
| 試験研究費等税額控除 | 4.5 | 2.0 |
| 子会社の留保利益等 | 0.7 | 0.4 |
| 親会社との税率差 | 4.7 | 0.8 |
| 未実現利益税効果未認識 | - | 5.0 |
| 評価性引当額 | 0.1 | 0.5 |
| 税率変更による期末繰延税金 資産の減額修正 | - | 12.7 |
| 過年度法人税等戻入 | 4.7 | - |
| 繰越税額控除 | 2.7 | - |
| 持分法投資損益 | 0.9 | 0.3 |
| その他 | 1.1 | 0.8 |
| | 15.8 | 48.9 |

3 法人税等の税率の変更による繰延税金資産及び繰延税金負債の金額の修正

2017年12月に米国で税制改正法が成立し、2018年1月1日以後の連邦法人所得税率が従来の35%から21%に引き下げられることになりました。この引き下げ等により、当連結会計年度の法人税等調整額が437百万円増加しております。

(セグメント情報等)

【セグメント情報】

1 報告セグメントの概要

当社グループにおける報告セグメントは、当社グループの構成単位のうち分離された財務情報が入手可能であり、取締役会が、経営資源の配分の決定及び業績を評価するために、定期的に検討を行う対象となっているものがあります。

当社グループは、事業本部と4つの事業部で構成され、各事業部は取り扱う製品・サービスについて、それぞれ独立した経営戦略を立案し、事業活動を展開しております。従って、当社グループは事業部を基礎とした製品・サービス別セグメントから構成されており、「航空機内装品等製造関連」、「航空機シート等製造関連」、「航空機器等製造関連」及び「航空機整備等関連」の4つを報告セグメントとしております。

「航空機内装品等製造関連」は、旅客機用ギャレー(厨房設備)、ラバトリー(化粧室)等の製造及び販売を主体としております。「航空機シート等製造関連」は、旅客機用シート等の製造及び販売を主体としております。「航空機器等製造関連」は、熱交換器、航空機エンジン部品等各種航空機搭載機器、炭素繊維構造部材を主体とした製品製造と販売を行っております。「航空機整備等関連」は、リージョナル機、中小型飛行機、ヘリコプターなどの機体整備及び改造、並びにこれら航空機に搭載される装備品の修理などを行っております。

2 報告セグメントごとの売上高、利益又は損失、資産、負債その他の項目の金額の算定方法

報告されている事業セグメントの会計処理の方法は、「連結財務諸表作成のための基本となる重要な事項」における記載と概ね同一であります。報告セグメントの利益は、経常利益ベースの数値であります。セグメント間の内部収益及び振替高は市場実勢価格に基づいております。

3 報告セグメントごとの売上高、利益又は損失、資産、負債その他の項目の金額に関する情報
前連結会計年度(自 平成28年4月1日 至 平成29年3月31日)

(単位：千円)

| | 報告セグメント | | | | | その他 (注) | 合計 |
|-----------------------------------|---------------------|---------------------|---------------|--------------|------------|------------|------------|
| | 航空機 内装品等 製造関連 | 航空機 シート等 製造関連 | 航空機器等 製造関連 | 航空機整備 等関連 | 計 | | |
| 売上高 | | | | | | | |
| 外部顧客への売上高 | 55,311,603 | 12,556,148 | 6,349,189 | 7,617,480 | 81,834,422 | 72 | 81,834,495 |
| セグメント間の内部 売上高又は振替高 | 1,141,323 | - | 3,621 | 85,588 | 1,230,533 | 90,697 | 1,321,230 |
| 計 | 56,452,927 | 12,556,148 | 6,352,811 | 7,703,068 | 83,064,956 | 90,769 | 83,155,725 |
| セグメント利益 又は損失() | 4,676,748 | 3,547,501 | 96,980 | 64,040 | 1,290,267 | 4,324 | 1,285,942 |
| セグメント資産 | 55,286,010 | 18,894,582 | 10,098,031 | 8,269,261 | 92,547,887 | 11,885 | 92,559,772 |
| その他の項目 | | | | | | | |
| 減価償却費 | 1,506,980 | 136,925 | 516,016 | 313,826 | 2,473,749 | - | 2,473,749 |
| 受取利息 | 4,851 | 1,929 | 416 | 369 | 7,567 | - | 7,567 |
| 支払利息 | 172,747 | 93,451 | 23,707 | 19,270 | 309,176 | - | 309,176 |
| 持分法投資利益 | 37,400 | - | - | - | 37,400 | - | 37,400 |
| 有形固定資産、無形 固定資産及び長期前 払費用の増加額 | 1,384,814 | 254,432 | 650,880 | 154,236 | 2,444,364 | - | 2,444,364 |

(注) 「その他」の区分には、関係会社の㈱オレンジジャムコ及び㈱ジャムコテクニカルセンターの事業を含んでおります。なお、当連結会計年度において、連結子会社でありました㈱ジャムコテクニカルセンターは清算が終了したため、連結の範囲から除外しております。㈱オレンジジャムコは企業の社会的責任の一つである障がい者の雇用促進のための特例子会社であり、当社工場内の補助的作業を行っております。

当連結会計年度(自 平成29年4月1日 至 平成30年3月31日)

(単位：千円)

| | 報告セグメント | | | | | その他 (注) | 合計 |
|-----------------------------------|---------------------|---------------------|---------------|--------------|------------|------------|------------|
| | 航空機 内装品等 製造関連 | 航空機 シート等 製造関連 | 航空機器等 製造関連 | 航空機整備 等関連 | 計 | | |
| 売上高 | | | | | | | |
| 外部顧客への売上高 | 50,992,198 | 12,484,309 | 6,312,464 | 8,002,851 | 77,791,825 | 17 | 77,791,842 |
| セグメント間の内部 売上高又は振替高 | 1,904,719 | - | 15,786 | 202,132 | 2,122,638 | 103,765 | 2,226,404 |
| 計 | 52,896,918 | 12,484,309 | 6,328,251 | 8,204,984 | 79,914,463 | 103,782 | 80,018,246 |
| セグメント利益 又は損失() | 6,793,890 | 3,641,005 | 216,470 | 139,268 | 3,508,624 | 4,513 | 3,504,111 |
| セグメント資産 | 56,631,960 | 18,577,657 | 10,418,878 | 8,778,871 | 94,407,368 | 49,560 | 94,456,929 |
| その他の項目 | | | | | | | |
| 減価償却費 | 1,310,361 | 109,130 | 501,157 | 307,722 | 2,228,371 | - | 2,228,371 |
| 受取利息 | 14,717 | 985 | 630 | 539 | 16,872 | - | 16,872 |
| 支払利息 | 178,068 | 98,594 | 26,366 | 22,192 | 325,221 | - | 325,221 |
| 持分法投資利益 | 37,434 | - | - | - | 37,434 | - | 37,434 |
| 有形固定資産、無形 固定資産及び長期前 払費用の増加額 | 1,202,402 | 88,501 | 374,748 | 192,309 | 1,857,961 | - | 1,857,961 |

(注) 「その他」の区分には、関係会社の(株)オレンジジャムコの事業を含んでおります。(株)オレンジジャムコは企業の社会的責任の一つである障がい者の雇用促進のための特例子会社であり、当社工場内の補助的作業を行っております。

4 報告セグメント合計額と連結財務諸表計上額との差額及び当該差額の主な内容(差異調整に関する事項)

(単位：千円)

| 売上高 | 前連結会計年度 | 当連結会計年度 |
|--------------|------------|------------|
| 報告セグメント計 | 83,064,956 | 79,914,463 |
| 「その他」の区分の売上高 | 90,769 | 103,782 |
| セグメント間取引消去 | 1,321,230 | 2,226,404 |
| 連結財務諸表の売上高 | 81,834,495 | 77,791,842 |

(単位：千円)

| 利益 | 前連結会計年度 | 当連結会計年度 |
|----------------|-----------|-----------|
| 報告セグメント計 | 1,290,267 | 3,508,624 |
| 「その他」の区分の損失() | 4,324 | 4,513 |
| 連結財務諸表の経常利益 | 1,285,942 | 3,504,111 |

(単位：千円)

| 資産 | 前連結会計年度 | 当連結会計年度 |
|-------------|------------|------------|
| 報告セグメント計 | 92,547,887 | 94,407,368 |
| 「その他」の区分の資産 | 11,885 | 49,560 |
| 連結財務諸表の資産合計 | 92,559,772 | 94,456,929 |

(単位：千円)

| その他の項目 | 報告セグメント計 | | その他 | | 調整額 | | 連結財務諸表計上額 | |
|---------------------------|-------------|-------------|-------------|-------------|-------------|-------------|-------------|-------------|
| | 前連結 会計年度 | 当連結 会計年度 | 前連結 会計年度 | 当連結 会計年度 | 前連結 会計年度 | 当連結 会計年度 | 前連結 会計年度 | 当連結 会計年度 |
| 減価償却費 | 2,473,749 | 2,228,371 | - | - | - | - | 2,473,749 | 2,228,371 |
| 有形固定資産、無形固定資産及び長期前払費用の増加額 | 2,444,364 | 1,857,961 | - | - | - | - | 2,444,364 | 1,857,961 |

【関連情報】

前連結会計年度(自 平成28年4月1日 至 平成29年3月31日)

1 製品及びサービスごとの情報

セグメント情報に同様の情報を開示しているため、記載を省略しております。

2 地域ごとの情報

(1) 売上高

(単位：千円)

| 日本 | 北米 | | アジア・オセアニア | | ヨーロッパ | 合計 |
|------------|------------|------------|------------|------------|-----------|------------|
| | 内、米国 | | 内、シンガポール | | | |
| 13,530,372 | 35,935,607 | 35,707,294 | 25,476,888 | 14,969,520 | 6,891,626 | 81,834,495 |

(注) 売上高は顧客の所在地を基礎とし、国又は地域に分類しております。

(2) 有形固定資産

(単位：千円)

| 日本 | 米国 | アジア・オセアニア | ヨーロッパ | 合計 |
|------------|-----------|-----------|-------|------------|
| 11,290,320 | 2,017,731 | 1,048,146 | - | 14,356,198 |

3 主要な顧客ごとの情報

(単位：千円)

| 顧客の名称又は氏名 | 売上高 | 関連するセグメント名 |
|--------------------------------|------------|------------------------------|
| MITSUBISHI INTERNATIONAL CORP. | 29,653,558 | 航空機内装品等製造関連 |
| ITOCHU Singapore Pte, Ltd. | 12,948,335 | 航空機内装品等製造関連及び 航空機シート等製造関連 |

当連結会計年度(自 平成29年4月1日 至 平成30年3月31日)

1 製品及びサービスごとの情報

セグメント情報に同様の情報を開示しているため、記載を省略しております。

2 地域ごとの情報

(1) 売上高

(単位：千円)

| 日本 | 北米 | | アジア・オセアニア | | ヨーロッパ | 合計 |
|------------|------------|------------|------------|------------|-----------|------------|
| | 内、米国 | | 内、シンガポール | | | |
| 13,339,500 | 33,568,215 | 33,180,118 | 25,362,402 | 17,769,703 | 5,521,724 | 77,791,842 |

(注) 売上高は顧客の所在地を基礎とし、国又は地域に分類しております。

(2) 有形固定資産

(単位：千円)

| 日本 | 米国 | アジア・オセアニア | ヨーロッパ | 合計 |
|------------|-----------|-----------|-------|------------|
| 10,857,713 | 2,097,818 | 884,886 | - | 13,840,417 |

3 主要な顧客ごとの情報

(単位：千円)

| 顧客の名称又は氏名 | 売上高 | 関連するセグメント名 |
|--------------------------------|------------|------------------------------|
| MITSUBISHI INTERNATIONAL CORP. | 28,553,725 | 航空機内装品等製造関連 |
| ITOCHU Singapore Pte, Ltd. | 13,948,052 | 航空機内装品等製造関連及び 航空機シート等製造関連 |

【報告セグメントごとの固定資産の減損損失に関する情報】

前連結会計年度(自 平成28年4月1日 至 平成29年3月31日)

該当事項はありません。

当連結会計年度(自 平成29年4月1日 至 平成30年3月31日)

該当事項はありません。

【報告セグメントごとののれんの償却額及び未償却残高に関する情報】

前連結会計年度(自 平成28年4月1日 至 平成29年3月31日)

該当事項はありません。

当連結会計年度(自 平成29年4月1日 至 平成30年3月31日)

該当事項はありません。

【報告セグメントごとの負ののれん発生益に関する情報】

前連結会計年度(自 平成28年4月1日 至 平成29年3月31日)

該当事項はありません。

当連結会計年度(自 平成29年4月1日 至 平成30年3月31日)

該当事項はありません。

【関連当事者情報】

1. 関連当事者との取引

(1) 連結財務諸表提出会社と関連当事者との取引

(ア) 連結財務諸表提出会社の親会社及び主要株主（会社等に限る）等

前連結会計年度(自 平成28年4月1日 至 平成29年3月31日)

| 種類 | 会社等の名称又は氏名 | 所在地 | 資本金又は出資金(千円) | 事業の内容又は職業 | 議決権等の所有(被所有)割合(%) | 関連当事者との関係 | 取引の内容 | 取引金額(千円) | 科目 | 期末残高(千円) |
|----------|------------|-------|--------------|-----------|-------------------|--------------------|-----------|----------|-----|----------|
| その他の関係会社 | 伊藤忠商事㈱ | 東京都港区 | 253,448,312 | 総合商社 | (被所有)直接 33.39 | 当社製品の販売 従業員の兼務等 | ギャラリーの販売等 | 127,073 | 前受金 | 60,626 |

取引条件ないし取引条件の決定方法等

(注) 製品の販売については、総原価等を勘案して希望価格を提示し、毎回交渉の上、一般的取引条件と同様に決定しております。

当連結会計年度(自 平成29年4月1日 至 平成30年3月31日)

| 種類 | 会社等の名称又は氏名 | 所在地 | 資本金又は出資金(千円) | 事業の内容又は職業 | 議決権等の所有(被所有)割合(%) | 関連当事者との関係 | 取引の内容 | 取引金額(千円) | 科目 | 期末残高(千円) |
|----------|------------|-------|--------------|-----------|-------------------|--------------------|-----------|----------|-----|----------|
| その他の関係会社 | 伊藤忠商事㈱ | 東京都港区 | 253,448,312 | 総合商社 | (被所有)直接 33.39 | 当社製品の販売 従業員の兼務等 | ギャラリーの販売等 | 38,107 | 前受金 | 22,387 |

(イ) 連結財務諸表提出会社と同一の親会社を持つ会社等及び連結財務諸表提出会社のその他の関係会社の子会社等

前連結会計年度(自 平成28年4月1日 至 平成29年3月31日)

| 種類 | 会社等の名称又は氏名 | 所在地 | 資本金又は出資金(千円) | 事業の内容又は職業 | 議決権等の所有(被所有)割合(%) | 関連当事者との関係 | 取引の内容 | 取引金額(千円) | 科目 | 期末残高(千円) |
|--------------|---------------------------|--------------------------|--------------|-----------|-------------------|----------------------------|--------------------------|-----------|------------|----------------------|
| その他の関係会社の子会社 | ITOCHU Singapore Pte,Ltd. | REPUBLIC PLAZA SINGAPORE | 千USD 21,625 | 総合商社 | - | 当社製品の販売 | ギャラリー及びシートの販売等 | 1,875,671 | 売掛金 前受金 | 863,101 1,640,032 |
| | 全日本空輸㈱(ANAホールディングス㈱の子会社) | 東京都港区 | 25,000,000 | 航空運送事業 | - | 当社製品の販売及び機体等の整備 従業員の兼務等 | ギャラリー等の販売及び車輪・装備品等の整備の受託 | 1,828,027 | 売掛金 | 318,325 |

取引条件ないし取引条件の決定方法

(注) 製品の販売については、総原価等を勘案して希望価格を提示し、毎回交渉の上、一般的取引条件と同様に決定しております。

当連結会計年度(自 平成29年4月1日 至 平成30年3月31日)

| 種類 | 会社等の名称又は氏名 | 所在地 | 資本金又は出資金(千円) | 事業の内容又は職業 | 議決権等の所有(被所有)割合(%) | 関連当事者との関係 | 取引の内容 | 取引金額(千円) | 科目 | 期末残高(千円) |
|--------------|---------------------------|-----------------------|--------------|-----------|-------------------|----------------------------|--------------------------|-----------|------------|------------------------|
| その他の関係会社の子会社 | ITOCHU Singapore Pte,Ltd. | GUOCO TOWER SINGAPORE | 千USD 21,625 | 総合商社 | - | 当社製品の販売 | ギャラリー及びシートの販売等 | 9,417,913 | 売掛金 前受金 | 3,163,806 1,668,092 |
| | 全日本空輸㈱(ANAホールディングス㈱の子会社) | 東京都港区 | 25,000,000 | 航空運送事業 | - | 当社製品の販売及び機体等の整備 従業員の兼務等 | ギャラリー等の販売及び車輪・装備品等の整備の受託 | 1,416,980 | 売掛金 前受金 | 230,356 896,160 |

取引条件ないし取引条件の決定方法

(注) 製品の販売については、総原価等を勘案して希望価格を提示し、毎回交渉の上、一般的取引条件と同様に決定しております。

(2) 連結財務諸表提出会社の連結子会社と関連当事者との取引

(ア) 連結財務諸表提出会社と同一の親会社をもつ会社等及び連結財務諸表提出会社のその他の関係会社の子会社等

前連結会計年度(自 平成28年4月1日 至 平成29年3月31日)

| 種類 | 会社等の名称又は氏名 | 所在地 | 資本金又は出資金(千円) | 事業の内容又は職業 | 議決権等の所有(被所有)割合(%) | 関連当事者との関係 | 取引の内容 | 取引金額(千円) | 科目 | 期末残高(千円) |
|--------------|---------------------------|--------------------------|----------------|-----------|-------------------|-----------|---------------|------------|-----|-----------|
| その他の関係会社の子会社 | ITOCHU Singapore Pte,Ltd. | REPUBLIC PLAZA SINGAPORE | 千USD 21,625 | 総合商社 | - | 当社製品の販売 | ギャレー及びビートの販売等 | 11,072,663 | 売掛金 | 3,208,589 |

当連結会計年度(自 平成29年4月1日 至 平成30年3月31日)

| 種類 | 会社等の名称又は氏名 | 所在地 | 資本金又は出資金(千円) | 事業の内容又は職業 | 議決権等の所有(被所有)割合(%) | 関連当事者との関係 | 取引の内容 | 取引金額(千円) | 科目 | 期末残高(千円) |
|--------------|---------------------------|-----------------------|----------------|-----------|-------------------|-----------|---------------|-----------|-----|----------|
| その他の関係会社の子会社 | ITOCHU Singapore Pte,Ltd. | GUOCO TOWER SINGAPORE | 千USD 21,625 | 総合商社 | - | 当社製品の販売 | ギャレー及びビートの販売等 | 4,530,139 | 売掛金 | 621,361 |

2. 親会社又は重要な関連会社に関する注記

該当事項はありません。

(1株当たり情報)

| | 前連結会計年度 (自 平成28年4月1日 至 平成29年3月31日) | 当連結会計年度 (自 平成29年4月1日 至 平成30年3月31日) |
|-----------------------|--|--|
| 1株当たり純資産額 | 1,013.58 円 | 1,071.84 円 |
| 1株当たり当期純利益 | 37.82 円 | 62.69 円 |
| 潜在株式調整後 1株当たり当期純利益 | 潜在株式が存在しないため 記載していません。 | 潜在株式が存在しないため 記載していません。 |

(注) 1. 1株当たり当期純利益の算定上の基礎は、以下のとおりであります。

| | 前連結会計年度 (自 平成28年4月1日 至 平成29年3月31日) | 当連結会計年度 (自 平成29年4月1日 至 平成30年3月31日) |
|--------------------------------|--|--|
| 親会社株主に帰属する当期純利益(千円) | 1,014,504 | 1,681,574 |
| 普通株主に帰属しない金額(千円) | - | - |
| 普通株式に係る親会社株主に帰属する 当期純利益(千円) | 1,014,504 | 1,681,574 |
| 普通株式の期中平均株式数(千株) | 26,825 | 26,825 |

2. 1株当たり純資産額の算定上の基礎は、以下のとおりであります。

| | 前連結会計年度末 (平成29年3月31日) | 当連結会計年度末 (平成30年3月31日) |
|-------------------------------------|--------------------------|--------------------------|
| 純資産の部の合計額(千円) | 28,003,540 | 29,553,862 |
| 純資産の部の合計額から控除する金額(千円) | 813,996 | 801,550 |
| (うち非支配株主持分(千円)) | (813,996) | (801,550) |
| 普通株式に係る期末の純資産額(千円) | 27,189,544 | 28,752,312 |
| 1株当たり純資産額の算定に用いられた期末の普通 株式の数(千株) | 26,825 | 26,825 |

【連結附属明細表】

【社債明細表】

該当事項はありません。

【借入金等明細表】

| 区分 | 当期首残高 (千円) | 当期末残高 (千円) | 平均利率 (%) | 返済期限 |
|-------------------------|---------------|---------------|-------------|-------------|
| 短期借入金 | 22,741,823 | 22,239,114 | 1.411 | - |
| 1年以内に返済予定の長期借入金 | 700,000 | 900,000 | 0.566 | - |
| 1年以内に返済予定のリース債務 | 150,780 | 220,798 | 3.275 | - |
| 長期借入金(1年以内に返済予定のものを除く。) | 4,700,000 | 4,500,000 | 0.633 | 平成31年～平成33年 |
| リース債務(1年以内に返済予定のものを除く。) | 384,983 | 613,308 | 1.832 | 平成31年～平成35年 |
| その他有利子負債 | - | - | - | - |
| 合計 | 28,677,586 | 28,473,221 | - | - |

- (注) 1 平均利率は、当期末残高に対する加重平均利率を記載しております。
2 長期借入金(1年以内に返済予定のものを除く。)の連結決算日後5年内における返済予定額は以下のとおりであります。

| | 1年超2年以内 (千円) | 2年超3年以内 (千円) | 3年超4年以内 (千円) | 4年超5年以内 (千円) |
|-------|-----------------|-----------------|-----------------|-----------------|
| 長期借入金 | 2,300,000 | 1,200,000 | 1,000,000 | - |

- 3 長期リース債務(1年以内に返済予定のものを除く。)の連結決算日後5年内における返済予定額は以下のとおりであります。

| | 1年超2年以内 (千円) | 2年超3年以内 (千円) | 3年超4年以内 (千円) | 4年超5年以内 (千円) |
|---------|-----------------|-----------------|-----------------|-----------------|
| 長期リース債務 | 189,229 | 184,197 | 139,658 | 100,224 |

【資産除去債務明細表】

該当事項はありません。

(2) 【その他】

当連結会計年度における四半期情報等

| (累計期間) | 第1四半期 | 第2四半期 | 第3四半期 | 当連結会計年度 |
|--|------------|------------|------------|------------|
| 売上高 (千円) | 17,679,125 | 38,043,331 | 55,896,092 | 77,791,842 |
| 税金等調整前四半期 (当期)純利益 (千円) | 45,918 | 1,844,130 | 2,902,691 | 3,455,090 |
| 親会社株主に帰属 する四半期(当期) 純利益又は親会社株主 に帰属する四半期純損 失() (千円) | 323,348 | 1,034,691 | 1,323,103 | 1,681,574 |
| 1株当たり四半期(当 期)純利益又は1株当 たり四半期純損失 () (円) | 12.05 | 38.57 | 49.32 | 62.69 |

| (会計期間) | 第1四半期 | 第2四半期 | 第3四半期 | 第4四半期 |
|---|-------|-------|-------|-------|
| 1株当たり 四半期純利益又は1株 当たり四半期純損失 () (円) | 12.05 | 50.63 | 10.75 | 13.36 |

2 【財務諸表等】

(1) 【財務諸表】

【貸借対照表】

(単位：千円)

| | 前事業年度 (平成29年 3月31日) | 当事業年度 (平成30年 3月31日) |
|-------------|-------------------------|-------------------------|
| 資産の部 | | |
| 流動資産 | | |
| 現金及び預金 | 636,621 | 706,873 |
| 受取手形 | 62,525 | 160,501 |
| 売掛金 | ¹ 20,484,478 | ¹ 19,916,191 |
| 商品及び製品 | 476,156 | 573,561 |
| 仕掛品 | 19,984,854 | 24,681,849 |
| 原材料及び貯蔵品 | 13,000,700 | 11,275,814 |
| 前払費用 | 493,915 | 593,270 |
| 未収入金 | ¹ 1,461,232 | ¹ 2,135,544 |
| 未収消費税等 | 331,927 | 228,005 |
| 為替予約 | - | 104,955 |
| 繰延税金資産 | 2,085,628 | 1,576,162 |
| その他 | ¹ 564,175 | ¹ 535,436 |
| 貸倒引当金 | 1,067 | 500 |
| 流動資産合計 | 59,581,147 | 62,487,666 |
| 固定資産 | | |
| 有形固定資産 | | |
| 建物 | 4,579,498 | 4,276,458 |
| 構築物 | 245,956 | 209,212 |
| 機械及び装置 | 1,251,229 | 1,195,831 |
| 車両運搬具 | 12,361 | 5,982 |
| 工具、器具及び備品 | 698,919 | 604,023 |
| 土地 | 2,469,380 | 2,469,380 |
| リース資産 | 65,871 | 167,904 |
| 建設仮勘定 | 101,711 | 132,115 |
| 有形固定資産合計 | 9,424,929 | 9,060,908 |
| 無形固定資産 | | |
| ソフトウェア | 800,316 | 976,655 |
| ソフトウェア仮勘定 | 244,575 | 196,499 |
| リース資産 | 423,801 | 655,363 |
| 技術ノウハウ | - | 1,125,740 |
| 電話加入権 | 11,994 | 11,994 |
| その他 | 642 | 584 |
| 無形固定資産合計 | 1,481,330 | 2,966,836 |
| 投資その他の資産 | | |
| 投資有価証券 | 163,072 | 238,111 |
| 関係会社株式 | 5,012,145 | 5,040,945 |
| 関係会社長期貸付金 | 400,000 | 370,000 |
| 長期前払費用 | 88,388 | 70,866 |
| 差入保証金 | 76,339 | 67,545 |
| 繰延税金資産 | 1,605,427 | 1,710,225 |
| その他 | 3,000 | 3,008 |
| 投資その他の資産合計 | 7,348,374 | 7,500,704 |
| 固定資産合計 | 18,254,634 | 19,528,449 |
| 資産合計 | 77,835,781 | 82,016,116 |

(単位：千円)

| | 前事業年度 (平成29年3月31日) | 当事業年度 (平成30年3月31日) |
|------------------|-----------------------|-----------------------|
| 負債の部 | | |
| 流動負債 | | |
| 支払手形 | 197,234 | 127,782 |
| 買掛金 | 1 9,613,722 | 1 7,411,128 |
| 電子記録債務 | 6,371,831 | 7,462,195 |
| 短期借入金 | 14,583,200 | 17,844,850 |
| 1年内返済予定の長期借入金 | 700,000 | 900,000 |
| リース債務 | 138,575 | 209,136 |
| 未払金 | 1 554,883 | 1 636,918 |
| 未払費用 | 1 391,153 | 1 555,736 |
| 未払法人税等 | 882,654 | 358,336 |
| 前受金 | 2,481,340 | 3,973,828 |
| 預り金 | 389,901 | 222,779 |
| 従業員預り金 | 662 | 659 |
| 賞与引当金 | 883,569 | 1,104,900 |
| 工事損失引当金 | 3,336,369 | 2,031,691 |
| 設備関係支払手形 為替予約 | 314,899 104,542 | 349,717 - |
| 流動負債合計 | 40,944,541 | 43,189,660 |
| 固定負債 | | |
| 長期借入金 | 4,700,000 | 4,500,000 |
| リース債務 | 354,087 | 587,565 |
| 退職給付引当金 | 5,234,706 | 5,391,312 |
| 役員退職慰労引当金 | 170,620 | 178,246 |
| 執行役員退職慰労引当金 | 119,702 | 129,501 |
| 損害補償損失引当金 | - | 203,751 |
| 固定負債合計 | 10,579,117 | 10,990,377 |
| 負債合計 | 51,523,659 | 54,180,038 |
| 純資産の部 | | |
| 株主資本 | | |
| 資本金 | 5,359,893 | 5,359,893 |
| 資本剰余金 | | |
| 資本準備金 | 4,367,993 | 4,367,993 |
| 資本剰余金合計 | 4,367,993 | 4,367,993 |
| 利益剰余金 | | |
| 利益準備金 | 318,000 | 318,000 |
| その他利益剰余金 | | |
| 別途積立金 | 1,920,000 | 1,920,000 |
| 繰越利益剰余金 | 14,342,334 | 15,650,549 |
| 利益剰余金合計 | 16,580,334 | 17,888,549 |
| 自己株式 | 30,689 | 30,772 |
| 株主資本合計 | 26,277,532 | 27,585,663 |
| 評価・換算差額等 | | |
| その他有価証券評価差額金 | 106,871 | 177,595 |
| 繰延ヘッジ損益 | 72,280 | 72,818 |
| 評価・換算差額等合計 | 34,590 | 250,414 |
| 純資産合計 | 26,312,122 | 27,836,077 |
| 負債純資産合計 | 77,835,781 | 82,016,116 |

【損益計算書】

(単位：千円)

| | 前事業年度 (自 平成28年4月1日 至 平成29年3月31日) | 当事業年度 (自 平成29年4月1日 至 平成30年3月31日) |
|--------------|--|--|
| 売上高 | 1 68,271,976 | 1 66,183,622 |
| 売上原価 | 1 59,022,585 | 1 56,507,848 |
| 売上総利益 | 9,249,390 | 9,675,773 |
| 販売費及び一般管理費 | 2 7,018,370 | 2 6,695,906 |
| 営業利益 | 2,231,020 | 2,979,866 |
| 営業外収益 | | |
| 受取利息 | 1 8,656 | 1 10,701 |
| 受取配当金 | 1 129,031 | 1 246,842 |
| 助成金収入 | 39,205 | 90,448 |
| その他 | 78,070 | 95,365 |
| 営業外収益合計 | 254,963 | 443,357 |
| 営業外費用 | | |
| 支払利息 | 162,197 | 207,799 |
| 為替差損 | 493,948 | 402,114 |
| 支払補償費 | 86,011 | 416,291 |
| その他 | 69,956 | 87,311 |
| 営業外費用合計 | 812,113 | 1,113,516 |
| 経常利益 | 1,673,870 | 2,309,708 |
| 特別利益 | | |
| 固定資産売却益 | - | 5,555 |
| 投資有価証券売却益 | 4,062 | - |
| 関係会社清算益 | 22,970 | - |
| 特別利益合計 | 27,032 | 5,555 |
| 特別損失 | | |
| 固定資産処分損 | 12,684 | 53,941 |
| 本社移転費用 | 13,320 | - |
| 特別損失合計 | 26,005 | 53,941 |
| 税引前当期純利益 | 1,674,897 | 2,261,322 |
| 法人税、住民税及び事業税 | 728,486 | 375,811 |
| 法人税等調整額 | 338,940 | 309,043 |
| 法人税等合計 | 389,546 | 684,855 |
| 当期純利益 | 1,285,351 | 1,576,467 |

【売上原価明細書】

| 区分 | 注記 番号 | 前事業年度 (自 平成28年 4月 1日 至 平成29年 3月31日) | | 当事業年度 (自 平成29年 4月 1日 至 平成30年 3月31日) | |
|-----------|----------|---|------------|---|------------|
| | | 金額(千円) | 構成比 (%) | 金額(千円) | 構成比 (%) |
| 材料費 | 1 | 12,409,560 | 18.4 | 11,562,695 | 17.6 |
| 労務費 | | 9,987,405 | 14.8 | 10,266,614 | 15.6 |
| 外注加工費 | | 34,281,293 | 51.0 | 36,907,568 | 56.1 |
| 経費 | | 10,602,211 | 15.8 | 7,041,523 | 10.7 |
| 当期総製造費用 | | 67,280,471 | 100.0 | 65,778,402 | 100.0 |
| 期首仕掛品たな卸高 | | 15,832,829 | | 19,984,854 | |
| 合計 | | 83,113,300 | | 85,763,256 | |
| 期末仕掛品たな卸高 | | 19,984,854 | | 24,681,849 | |
| 他勘定振替高 | 2 | 4,159,531 | | 4,476,153 | |
| 当期製品製造原価 | | 58,968,914 | | 56,605,253 | |
| 期首製品たな卸高 | | 529,827 | | 476,156 | |
| 期末製品たな卸高 | | 476,156 | | 573,561 | |
| 当期売上原価 | | 59,022,585 | | 56,507,848 | |

(注) 原価計算の方法

個別原価計算制度を採用し、加工費については、予定率を以って配賦し、これにより生ずる原価差額は製品・仕掛品と売上原価に調整計算を行っております。

1 主な内訳は次のとおりであります。

| 項目 | 前事業年度(千円) | 当事業年度(千円) |
|-------|-----------|-----------|
| 賃借料 | 664,206 | 602,030 |
| 運賃 | 2,375,664 | 1,758,550 |
| 減価償却費 | 1,598,153 | 1,556,260 |
| 社外委託費 | 3,635,117 | 3,405,474 |

2 他勘定振替高の内訳は次のとおりであります。

| 項目 | 前事業年度(千円) | 当事業年度(千円) |
|----------------|-----------|-----------|
| 固定資産振替高 | 197,006 | 67,231 |
| 未収入金振替高 | 83,898 | 785,914 |
| 販売費及び一般管理費振替高等 | 3,878,626 | 3,623,006 |
| 計 | 4,159,531 | 4,476,153 |

【株主資本等変動計算書】

前事業年度(自 平成28年4月1日 至 平成29年3月31日)

(単位：千円)

| | 株主資本 | | | | | | |
|-------------------------|-----------|-----------|-----------|---------|-----------|------------|------------|
| | 資本金 | 資本剰余金 | | 利益準備金 | 利益剰余金 | | 利益剰余金合計 |
| | | 資本準備金 | 資本剰余金合計 | | 別途積立金 | 繰越利益剰余金 | |
| 当期首残高 | 5,359,893 | 4,367,993 | 4,367,993 | 318,000 | 1,920,000 | 14,129,996 | 16,367,996 |
| 当期変動額 | | | | | | | |
| 剰余金の配当 | | | | | | 1,073,013 | 1,073,013 |
| 当期純利益 | | | | | | 1,285,351 | 1,285,351 |
| 自己株式の取得 | | | | | | | |
| 株主資本以外の項目 の当期変動額（純額） | | | | | | | |
| 当期変動額合計 | - | - | - | - | - | 212,338 | 212,338 |
| 当期末残高 | 5,359,893 | 4,367,993 | 4,367,993 | 318,000 | 1,920,000 | 14,342,334 | 16,580,334 |

| | 株主資本 | | 評価・換算差額等 | | | 純資産合計 |
|-------------------------|--------|------------|------------------|---------|----------------|------------|
| | 自己株式 | 株主資本合計 | その他有価証券 評価差額金 | 繰延ヘッジ損益 | 評価・換算 差額等合計 | |
| 当期首残高 | 30,452 | 26,065,430 | 87,484 | - | 87,484 | 26,152,914 |
| 当期変動額 | | | | | | |
| 剰余金の配当 | | 1,073,013 | | | | 1,073,013 |
| 当期純利益 | | 1,285,351 | | | | 1,285,351 |
| 自己株式の取得 | 236 | 236 | | | | 236 |
| 株主資本以外の項目 の当期変動額（純額） | | | 19,387 | 72,280 | 52,893 | 52,893 |
| 当期変動額合計 | 236 | 212,101 | 19,387 | 72,280 | 52,893 | 159,207 |
| 当期末残高 | 30,689 | 26,277,532 | 106,871 | 72,280 | 34,590 | 26,312,122 |

当事業年度(自 平成29年4月1日 至 平成30年3月31日)

(単位：千円)

| | 株主資本 | | | | | | |
|-------------------------|-----------|-----------|-----------|---------|-----------|------------|------------|
| | 資本金 | 資本剰余金 | | 利益準備金 | 利益剰余金 | | 利益剰余金合計 |
| | | 資本準備金 | 資本剰余金合計 | | その他利益剰余金 | 繰越利益剰余金 | |
| | | | | | 別途積立金 | 繰越利益剰余金 | |
| 当期首残高 | 5,359,893 | 4,367,993 | 4,367,993 | 318,000 | 1,920,000 | 14,342,334 | 16,580,334 |
| 当期変動額 | | | | | | | |
| 剰余金の配当 | | | | | | 268,252 | 268,252 |
| 当期純利益 | | | | | | 1,576,467 | 1,576,467 |
| 自己株式の取得 | | | | | | | |
| 株主資本以外の項目 の当期変動額（純額） | | | | | | | |
| 当期変動額合計 | - | - | - | - | - | 1,308,214 | 1,308,214 |
| 当期末残高 | 5,359,893 | 4,367,993 | 4,367,993 | 318,000 | 1,920,000 | 15,650,549 | 17,888,549 |

| | 株主資本 | | 評価・換算差額等 | | | 純資産合計 |
|-------------------------|--------|------------|------------------|---------|----------------|------------|
| | 自己株式 | 株主資本合計 | その他有価証券 評価差額金 | 繰延ヘッジ損益 | 評価・換算 差額等合計 | |
| 当期首残高 | 30,689 | 26,277,532 | 106,871 | 72,280 | 34,590 | 26,312,122 |
| 当期変動額 | | | | | | |
| 剰余金の配当 | | 268,252 | | | | 268,252 |
| 当期純利益 | | 1,576,467 | | | | 1,576,467 |
| 自己株式の取得 | 83 | 83 | | | | 83 |
| 株主資本以外の項目 の当期変動額（純額） | | | 70,724 | 145,099 | 215,823 | 215,823 |
| 当期変動額合計 | 83 | 1,308,131 | 70,724 | 145,099 | 215,823 | 1,523,955 |
| 当期末残高 | 30,772 | 27,585,663 | 177,595 | 72,818 | 250,414 | 27,836,077 |

【注記事項】

(重要な会計方針)

1 資産の評価基準及び評価方法

(1) 有価証券

子会社株式及び関連会社株式・・・移動平均法による原価法

その他有価証券 時価のあるもの・・・期末日の市場価格等に基づく時価法（評価差額は全部純資産直入法により処理し、売却原価は移動平均法により算定）

時価のないもの・・・移動平均法による原価法

(2) デリバティブ・・・時価法

(3) たな卸資産

評価基準・・・原価法（収益性の低下による簿価切下げの方法）

評価方法・・・商品及び製品・仕掛品・・・個別法

原材料及び貯蔵品・・・移動平均法

2 固定資産の減価償却の方法

(1) 有形固定資産(リース資産を除く)・・・定率法

但し、平成10年4月1日以降取得した建物(建物附属設備は除く)及び平成28年4月1日以後取得した建物附属設備、構築物については、定額法によっております。

なお、耐用年数については、法人税法に規定する方法と同一の基準によっております。

(2) 無形固定資産(リース資産を除く)・・・定額法

但し、ソフトウェア(自社利用)については、社内における利用可能期間（5年）に基づく定額法によっております。

(3) リース資産

所有権移転外ファイナンス・リース取引に係るリース資産

リース期間を耐用年数とし、残存価額を零とする定額法によっております。

(4) 長期前払費用・・・定額法

3 引当金の計上基準

(1) 貸倒引当金

金銭債権の貸倒損失に備えるため、一般債権については貸倒実績率による計算額を、貸倒懸念債権等の特定の債権については、個別に回収可能性を勘案し、回収不能見込額を計上しております。

(2) 賞与引当金

従業員に対する賞与の支給に備えるため、支給見込額基準により計上しております。

(3) 工事損失引当金

受注工事に係る将来の損失に備えるため、当事業年度末に受注している工事のうち損失の発生が予想され、且つ、その金額を合理的に見積もることが出来る工事について、当該損失見込額を計上しております。

(4) 退職給付引当金

従業員の退職給付に備えるため、当事業年度末における退職給付債務及び年金資産の見込額に基づき計上しております。

退職給付見込額の期間帰属方法

退職給付債務の算定にあたり、退職給付見込額を当事業年度末までの期間に帰属させる方法については、給付算定式基準によっております。

数理計算上の差異及び過去勤務費用の費用処理方法

過去勤務費用は、その発生時の従業員の平均残存勤務期間以内の一定の年数（10年）による定額法により按分した額を費用処理しております。

数理計算上の差異は、各事業年度の発生時における従業員の平均残存勤務期間以内の一定の年数（10年）による定額法により按分した額を、発生の日次から費用処理しております。

(5) 役員退職慰労引当金

役員に対する退職慰労金の支出に備えるため、内規に基づく期末要支給額を計上しております。

(6) 執行役員退職慰労引当金

執行役員に対する退職慰労金の支出に備えるため、内規に基づく期末要支給額を計上しております。

(7) 損害補償損失引当金

将来の損害補償損失に備えるため、損失の発生が予想され、且つ、その金額を合理的に見積もることができるものについて損失見込み額を計上しております。

4 その他財務諸表の作成のための基本となる重要な事項

(1) ヘッジ会計の方法

繰延ヘッジ等のヘッジ会計の方法

繰延ヘッジ処理によっております。但し、為替予約等が付されている外貨建金銭債権債務等については、振当処理を行っております。

ヘッジ手段とヘッジ対象

| ヘッジ手段 | ヘッジ対象 |
|-------|---------|
| 為替予約 | 外貨建債権債務 |

ヘッジ方針

外貨建取引の為替相場の変動リスクを回避する目的で為替予約取引を行っております。

ヘッジの有効性評価の方法

繰延ヘッジ処理を採用している取引は、ヘッジ手段とヘッジ対象の重要な取引条件が同一であるため、相場変動を完全に相殺すると想定できるものとなっております。

(2) 退職給付に係る会計処理

退職給付に係る未認識数理計算上の差異、未認識過去勤務費用の会計処理の方法は、連結財務諸表におけるこれらの会計処理の方法と異なっております。

(3) 消費税等の会計処理

消費税及び地方消費税の会計処理は、税抜方式によっております。

(貸借対照表関係)

1 関係会社に係る注記

区分掲記されたもの以外で各科目に含まれている関係会社に対する主なものは、次のとおりであります。

| | 前事業年度 (平成29年3月31日) | 当事業年度 (平成30年3月31日) |
|--------|-----------------------|-----------------------|
| 短期金銭債権 | 3,286,329千円 | 1,150,993千円 |
| 短期金銭債務 | 1,583,479 | 1,454,330 |

(損益計算書関係)

1 各科目に含まれている関係会社に対するものは、次のとおりであります。

| | 前事業年度 (自 平成28年4月1日 至 平成29年3月31日) | 当事業年度 (自 平成29年4月1日 至 平成30年3月31日) |
|-------|--|--|
| 売上高 | 8,020,320千円 | 4,847,073千円 |
| 仕入高 | 16,785,570 | 15,830,619 |
| 受取利息 | 5,521 | 5,614 |
| 受取配当金 | 126,585 | 244,642 |

2 販売費及び一般管理費のうち主要な費目及び金額は次のとおりであります。

| | 前事業年度 (自 平成28年4月1日 至 平成29年3月31日) | 当事業年度 (自 平成29年4月1日 至 平成30年3月31日) |
|----------------|--|--|
| 保証工事費 | 2,209,957千円 | 1,905,367千円 |
| 従業員給与賞与手当 | 1,330,502 | 1,255,032 |
| 賞与引当金繰入額 | 111,598 | 140,100 |
| 退職給付費用 | 76,553 | 87,544 |
| 役員退職慰労引当金繰入額 | 58,885 | 53,200 |
| 執行役員退職慰労引当金繰入額 | 42,384 | 37,222 |
| 減価償却費 | 263,129 | 248,749 |
| 貸倒引当金繰入額 | 667 | 567 |

おおよその割合

| | 前事業年度 (自 平成28年4月1日 至 平成29年3月31日) | 当事業年度 (自 平成29年4月1日 至 平成30年3月31日) |
|-------|--|--|
| 販売費 | 52.08% | 50.10% |
| 一般管理費 | 47.92 | 49.90 |

(有価証券関係)

子会社株式及び関連会社株式

市場価格がなく、時価を把握することが極めて困難と認められる子会社株式及び関連会社株式の貸借対照表計上額

(単位：千円)

| 区分 | 平成29年3月31日 | 平成30年3月31日 |
|--------|------------|------------|
| 子会社株式 | 4,853,661 | 4,853,661 |
| 関連会社株式 | 22,563 | 22,563 |
| 計 | 4,876,225 | 4,876,225 |

(税効果会計関係)

1 繰延税金資産及び繰延税金負債の発生の主な原因別内訳

| | 前事業年度 (平成29年3月31日) | 当事業年度 (平成30年3月31日) |
|--------------|-----------------------|-----------------------|
| (繰延税金資産) | | |
| 賞与引当金 | 272,669千円 | 338,320千円 |
| 退職給付引当金 | 1,604,129 | 1,650,819 |
| 役員退職慰労引当金 | 52,319 | 54,579 |
| 執行役員退職慰労引当金 | 36,661 | 39,653 |
| 未払事業税 | 63,798 | 38,096 |
| たな卸資産評価損 | 623,111 | 518,440 |
| 工事損失引当金 | 1,029,603 | 622,103 |
| 法定福利費 | 40,420 | 50,152 |
| 減価償却超過額 | 14,547 | 12,655 |
| 土地の減損損失 | 118,055 | 118,055 |
| 損害補償損失引当金 | - | 62,388 |
| 繰延ヘッジ損益 | 32,261 | - |
| その他 | 36,640 | 93,745 |
| 繰延税金資産小計 | 3,924,219 | 3,599,011 |
| 評価性引当額 | 187,384 | 203,483 |
| 繰延税金資産合計 | 3,736,834 | 3,395,528 |
| (繰延税金負債) | | |
| 繰延ヘッジ損益 | - | 32,137 |
| その他有価証券評価差額金 | 45,778 | 77,003 |
| 繰延税金負債合計 | 45,778 | 109,140 |
| 繰延税金資産の純額 | 3,691,055 | 3,286,387 |

2 法定実効税率と税効果会計適用後の法人税等の負担率の差異の内訳

| | 前事業年度 (平成29年3月31日) | 当事業年度 (平成30年3月31日) |
|--------------------------|-----------------------|-----------------------|
| 法定実効税率 | 30.9% | - |
| (調整) | | |
| 住民税均等割額 | 1.3 | - |
| 交際費等永久に損金に算入 されない項目 | 0.5 | - |
| 受取配当金等永久に益金に算 入されない項目 | 2.3 | - |
| 試験研究費等税額控除 | 2.3 | - |
| 評価性引当金 | 0.6 | - |
| 税率変更による期末繰延税金 資産の減額修正 | - | - |
| 過年度法人税等戻入 | 3.5 | - |
| その他 | 0.7 | - |
| | 23.3 | - |

(注) 当連結会計年度は、法定実効税率と税効果会計適用後の法人税等の負担率との間の差異が法定実効税率の100分の5以下であるため注記を省略しております。

【附属明細表】

【有形固定資産等明細表】

(単位：千円)

| 区 分 | 資産の種類 | 当期首残高 | 当期増加額 | 当期減少額 | 当期償却額 | 当期末残高 | 減価償却 累計額 |
|-------------|---------------|-----------|-----------|---------|-----------|-----------|-------------|
| 有 形 固定資産 | 建 物 | 4,579,498 | 83,771 | 32,998 | 353,813 | 4,276,458 | 6,538,889 |
| | 構築物 | 245,956 | 480 | 426 | 36,797 | 209,212 | 536,107 |
| | 機械及び装置 | 1,251,229 | 296,776 | 16,606 | 335,568 | 1,195,831 | 5,892,886 |
| | 車両運搬具 | 12,361 | - | 0 | 6,378 | 5,982 | 134,148 |
| | 工具、器具 及び備品 | 698,919 | 367,347 | 3,936 | 458,307 | 604,023 | 5,348,873 |
| | 土 地 | 2,469,380 | - | - | - | 2,469,380 | - |
| | リース資産 | 65,871 | 135,809 | - | 33,776 | 167,904 | 293,999 |
| | 建設仮勘定 | 101,711 | 128,196 | 97,792 | - | 132,115 | - |
| | 計 | 9,424,929 | 1,012,381 | 151,760 | 1,224,641 | 9,060,908 | 18,744,905 |
| 無 形 固定資産 | ソフトウェア | 800,316 | 506,702 | 480 | 329,881 | 976,655 | - |
| | ソフトウェア 仮勘定 | 244,575 | 600,795 | 648,871 | - | 196,499 | - |
| | リース資産 | 423,801 | 413,542 | 73,096 | 108,884 | 655,363 | - |
| | 技術ノウハウ | - | 1,256,640 | - | 130,900 | 1,125,740 | - |
| | 電話加入権 | 11,994 | - | - | - | 11,994 | - |
| | その他 | 642 | - | - | 57 | 584 | - |
| | 計 | 1,481,330 | 2,777,680 | 722,449 | 569,724 | 2,966,836 | - |

(注) 1 当期増加額のうち主なものは、次のとおりであります。

| | | | |
|---------------|----------|----------------------------------|-----------|
| 機械及び装置 | 機器製造事業部 | 島津真空ロー付炉 本体 VVBgr90/90 | 117,500千円 |
| 工具、器具及び 備品 | 営業本部 | 787 Venture Seat Mockup | 41,411 |
| リース資産 | 本社 | JEDAITサーバー（ハード） | 56,152 |
| 建設仮勘定 | 営業本部 | 2018AIX向け展示用モックアップ | 38,700 |
| ソフトウェア | 本社 | ERP統合基盤（YCC_ハウジング） | 77,899 |
| ソフトウェア 仮勘定 | 本社 | SAP、DWHシステム クラウドサービス へのシステム移行 | 71,880 |
| リース資産 | 内装品製造事業部 | GALLEY設計自動化システム | 250,000 |
| 技術ノウハウ | シート事業部 | シート技術ノウハウ | 1,256,640 |

【引当金明細表】

(単位：千円)

| 科目 | 当期首残高 | 当期増加額 | 当期減少額 | 当期末残高 |
|-------------|-----------|-----------|-----------|-----------|
| 貸倒引当金 | 1,067 | 500 | 1,067 | 500 |
| 賞与引当金 | 883,569 | 1,104,900 | 883,569 | 1,104,900 |
| 工事損失引当金 | 3,336,369 | 2,022,703 | 3,327,381 | 2,031,691 |
| 役員退職慰労引当金 | 170,620 | 53,200 | 45,575 | 178,246 |
| 執行役員退職慰労引当金 | 119,702 | 37,222 | 27,423 | 129,501 |
| 損害補償損失引当金 | - | 203,751 | - | 203,751 |

(2) 【主な資産及び負債の内容】

連結財務諸表を作成しているため、記載を省略しております。

(3) 【その他】

該当事項はありません。

第6 【提出会社の株式事務の概要】

| | |
|--------------------|--|
| 事業年度 | 4月1日から3月31日まで |
| 定時株主総会 | 6月中 |
| 基準日 | 3月31日 |
| 剰余金の配当の基準日 | 9月30日、3月31日 |
| 1単元の株式数 | 100株 |
| 単元未満株式の買取り・ 売渡し | |
| 取扱場所 | (特別口座) 東京都千代田区丸の内一丁目4番5号 三菱UFJ信託銀行株式会社 証券代行部 |
| 株主名簿管理人 | (特別口座) 東京都千代田区丸の内一丁目4番5号 三菱UFJ信託銀行株式会社 |
| 取次所 | - |
| 買取・売渡手数料 | 無料 |
| 公告掲載方法 | 当社の公告方法は、電子公告とする。但し、電子公告による公告をすることができない事故その他のやむを得ない事由が生じたときは、日本経済新聞に掲載する。 (電子公告アドレス http://www.aspir.co.jp/koukoku/7408/7408.html) |
| 株主に対する特典 | なし |

(注) 当会社の株主は、その有する単元未満株式について、次に掲げる権利以外の権利を行使することができない。
 会社法第189条第2項各号に掲げる権利
 会社法第166条第1項の規定による請求をする権利
 株主の有する株式数に応じて募集株式の割当て及び募集新株予約権の割当てを受ける権利
 株主の有する単元未満株式の数と併せて単元株式数となる数の株式を売り渡すことを請求する権利

第7 【提出会社の参考情報】

1 【提出会社の親会社等の情報】

当社には、親会社等はありません。

2 【その他の参考情報】

当事業年度の開始日から有価証券報告書提出日までの間に、次の書類を提出しております。

(1) 有価証券報告書及びその添付書類、有価証券報告書の確認書

事業年度 第77期(自 平成28年4月1日 至 平成29年3月31日)平成29年6月28日関東財務局長に提出

(2) 内部統制報告書

事業年度 第77期(自 平成28年4月1日 至 平成29年3月31日)平成29年6月28日関東財務局長に提出

(3) 四半期報告書及び確認書

第78期第1四半期(自 平成29年4月1日 至 平成29年6月30日)平成29年8月7日関東財務局長に提出

第78期第2四半期(自 平成29年7月1日 至 平成29年9月30日)平成29年11月7日関東財務局長に提出

第78期第3四半期(自 平成29年10月1日 至 平成29年12月31日)平成30年2月7日関東財務局長に提出

(4) 臨時報告書

企業内容等の開示に関する内閣府令第19条第2項第9号の2（株主総会における議決権行使の結果）の規定に基づ
く臨時報告書

平成29年6月30日関東財務局長に提出。

第二部 【提出会社の保証会社等の情報】

該当事項はありません。

独立監査人の監査報告書及び内部統制監査報告書

平成30年6月27日

株式会社ジャムコ
取締役会 御中

太陽有限責任監査法人

| | | | | | |
|--------------------|-------|---|---|---|---|
| 指定有限責任社員 業務執行社員 | 公認会計士 | 新 | 井 | 達 | 哉 |
| 指定有限責任社員 業務執行社員 | 公認会計士 | 金 | 子 | 勝 | 彦 |

< 財務諸表監査 >

当監査法人は、金融商品取引法第193条の2第1項の規定に基づく監査証明を行うため、「経理の状況」に掲げられている株式会社ジャムコの平成29年4月1日から平成30年3月31日までの連結会計年度の連結財務諸表、すなわち、連結貸借対照表、連結損益計算書、連結包括利益計算書、連結株主資本等変動計算書、連結キャッシュ・フロー計算書、連結財務諸表作成のための基本となる重要な事項、その他の注記及び連結附属明細表について監査を行った。

連結財務諸表に対する経営者の責任

経営者の責任は、我が国において一般に公正妥当と認められる企業会計の基準に準拠して連結財務諸表を作成し適正に表示することにある。これには、不正又は誤謬による重要な虚偽表示のない連結財務諸表を作成し適正に表示するために経営者が必要と判断した内部統制を整備及び運用することが含まれる。

監査人の責任

当監査法人の責任は、当監査法人が実施した監査に基づいて、独立の立場から連結財務諸表に対する意見を表明することにある。当監査法人は、我が国において一般に公正妥当と認められる監査の基準に準拠して監査を行った。監査の基準は、当監査法人に連結財務諸表に重要な虚偽表示がないかどうかについて合理的な保証を得るために、監査計画を策定し、これに基づき監査を実施することを求めている。

監査においては、連結財務諸表の金額及び開示について監査証拠を入手するための手続が実施される。監査手続は、当監査法人の判断により、不正又は誤謬による連結財務諸表の重要な虚偽表示のリスクの評価に基づいて選択及び適用される。財務諸表監査の目的は、内部統制の有効性について意見表明するためのものではないが、当監査法人は、リスク評価の実施に際して、状況に応じた適切な監査手続を立案するために、連結財務諸表の作成と適正な表示に関連する内部統制を検討する。また、監査には、経営者が採用した会計方針及びその適用方法並びに経営者によって行われた見積りの評価も含め全体としての連結財務諸表の表示を検討することが含まれる。

当監査法人は、意見表明の基礎となる十分かつ適切な監査証拠を入手したと判断している。

監査意見

当監査法人は、上記の連結財務諸表が、我が国において一般に公正妥当と認められる企業会計の基準に準拠して、株式会社ジャムコ及び連結子会社の平成30年3月31日現在の財政状態並びに同日をもって終了する連結会計年度の経営成績及びキャッシュ・フローの状況をすべての重要な点において適正に表示しているものと認める。

< 内部統制監査 >

当監査法人は、金融商品取引法第193条の2第2項の規定に基づく監査証明を行うため、株式会社ジャムコの平成30年3月31日現在の内部統制報告書について監査を行った。

内部統制報告書に対する経営者の責任

経営者の責任は、財務報告に係る内部統制を整備及び運用し、我が国において一般に公正妥当と認められる財務報告に係る内部統制の評価の基準に準拠して内部統制報告書を作成し適正に表示することにある。

なお、財務報告に係る内部統制により財務報告の虚偽の記載を完全には防止又は発見することができない可能性がある。

監査人の責任

当監査法人の責任は、当監査法人が実施した内部統制監査に基づいて、独立の立場から内部統制報告書に対する意見を表明することにある。当監査法人は、我が国において一般に公正妥当と認められる財務報告に係る内部統制の監査の基準に準拠して内部統制監査を行った。財務報告に係る内部統制の監査の基準は、当監査法人に内部統制報告書に重要な虚偽表示がないかどうかについて合理的な保証を得るために、監査計画を策定し、これに基づき内部統制監査を実施することを求めている。

内部統制監査においては、内部統制報告書における財務報告に係る内部統制の評価結果について監査証拠を入手するための手続が実施される。内部統制監査の監査手続は、当監査法人の判断により、財務報告の信頼性に及ぼす影響の重要性に基づいて選択及び適用される。また、内部統制監査には、財務報告に係る内部統制の評価範囲、評価手続及び評価結果について経営者が行った記載を含め、全体としての内部統制報告書の表示を検討することが含まれる。

当監査法人は、意見表明の基礎となる十分かつ適切な監査証拠を入手したと判断している。

監査意見

当監査法人は、株式会社ジャムコが平成30年3月31日現在の財務報告に係る内部統制は有効であると表示した上記の内部統制報告書が、我が国において一般に公正妥当と認められる財務報告に係る内部統制の評価の基準に準拠して、財務報告に係る内部統制の評価結果について、すべての重要な点において適正に表示しているものと認める。

利害関係

会社と当監査法人又は業務執行社員との間には、公認会計士法の規定により記載すべき利害関係はない。

以 上

(注) 1. 上記は監査報告書の原本に記載された事項を電子化したものであり、その原本は当社（有価証券報告書提出会社）が別途保管しております。

2. XBRLデータは監査の対象には含まれていません。

独立監査人の監査報告書

平成30年6月27日

株式会社ジャムコ
取締役会 御中

太陽有限責任監査法人

| | | |
|--------------------|-------|---------|
| 指定有限責任社員 業務執行社員 | 公認会計士 | 新 井 達 哉 |
| 指定有限責任社員 業務執行社員 | 公認会計士 | 金 子 勝 彦 |

当監査法人は、金融商品取引法第193条の2第1項の規定に基づく監査証明を行うため、「経理の状況」に掲げられている株式会社ジャムコの平成29年4月1日から平成30年3月31日までの第78期事業年度の財務諸表、すなわち、貸借対照表、損益計算書、株主資本等変動計算書、重要な会計方針、その他の注記及び附属明細表について監査を行った。

財務諸表に対する経営者の責任

経営者の責任は、我が国において一般に公正妥当と認められる企業会計の基準に準拠して財務諸表を作成し適正に表示することにある。これには、不正又は誤謬による重要な虚偽表示のない財務諸表を作成し適正に表示するために経営者が必要と判断した内部統制を整備及び運用することが含まれる。

監査人の責任

当監査法人の責任は、当監査法人が実施した監査に基づいて、独立の立場から財務諸表に対する意見を表明することにある。当監査法人は、我が国において一般に公正妥当と認められる監査の基準に準拠して監査を行った。監査の基準は、当監査法人に財務諸表に重要な虚偽表示がないかどうかについて合理的な保証を得るために、監査計画を策定し、これに基づき監査を実施することを求めている。

監査においては、財務諸表の金額及び開示について監査証拠を入手するための手続が実施される。監査手続は、当監査法人の判断により、不正又は誤謬による財務諸表の重要な虚偽表示のリスクの評価に基づいて選択及び適用される。財務諸表監査の目的は、内部統制の有効性について意見表明するためのものではないが、当監査法人は、リスク評価の実施に際して、状況に応じた適切な監査手続を立案するために、財務諸表の作成と適正な表示に関連する内部統制を検討する。また、監査には、経営者が採用した会計方針及びその適用方法並びに経営者によって行われた見積りの評価も含め全体としての財務諸表の表示を検討することが含まれる。

当監査法人は、意見表明の基礎となる十分かつ適切な監査証拠を入手したと判断している。

監査意見

当監査法人は、上記の財務諸表が、我が国において一般に公正妥当と認められる企業会計の基準に準拠して、株式会社ジャムコの平成30年3月31日現在の財政状態及び同日をもって終了する事業年度の経営成績をすべての重要な点において適正に表示しているものと認める。

利害関係

会社と当監査法人又は業務執行社員との間には、公認会計士法の規定により記載すべき利害関係はない。

以上

(注) 1. 上記は監査報告書の原本に記載された事項を電子化したものであり、その原本は当社（有価証券報告書提出会社）が別途保管しております。

2. XBRLデータは監査の対象には含まれていません。